Huštěnovský zpravodaj

Podzim / 2024

SETKÁNÍ RODÁKŮ A JUBILANTŮ

V sobotu 14. září se odehrálo setkání rodáků a jubilantů v roce 2024. Pro některé zúčastněné mohlo jít už třetí podobné setkání, jelikož tuto unikátní akci obec pořádá už od roku 2012. Zváni letos byli rodáci a jubilanti ročníků 1929, 1934, 1939, 1944, 1949, 1954, 1959 a poprvé také ročník 1964.

Celkem bylo letos odesláno 112 pozvánek. Přípravu seznamu i letos zajistila Alena Bazalová, rozeslání Milada Obalová. Většina z přítomných přišla nebo přijela přímo z Huštěnovic, měli jsme ovšem i hosty z jiných koutů Moravy, kteří se do rodné obce chtějí podívat, zavzpomínat si, popovídat si s někým, koho ledaskdy nepotkají atd. Bylo příjemné také vnímat zájem o osud obce a informace o ní.

Letos se organizátoři museli vypořádat se ztíženými podmínkami v podobě velmi nepříznivé předpovědi počasí, jež na méně šťastných místech republiky nakonec způsobilo mohutné záplavy. Původní program, který se měl podobat minulým letům, byl tedy zredukován a odpoledne se odehrálo v komornějším duchu.

Náhradní prostor v podobě velkého sálu kulturního domu nabídl ve spojení se standardním pohoštěním a s folklorním vystoupením, které obstarala cimbálová muzika Džbánek z Tupes, nakonec příjemný zážitek. Celkem na setkání dorazilo 48 rodáků či jubilantů, nejstarší účastnicí byla 95letá Marie Gabrielová.

Návštěvníky uvítal kronikář obce Jakub Veselý, starosta obce Aleš Richtr každému osobně pogratuloval a předal pamětní list coby upomínku na toto setkání. Rodáci se po ročnících také tradičně vyfotografovali. Fotogalerii ze setkání s fotkami kronikáře a Josefa Slezáka lze nalézt na webových stránkách obce.

Za organizátory akce děkuji za účast a ještě jednou přeji jubilujícím občanům a rodákům pevné zdraví a osobní spokojenost.

Mgr. Jakub Veselý, kronikář obce

Starosta Aleš Richtr, kronikář Mgr. Jakub Veselý

Přípitek – Alena Janečková, Marie Litošová, Stanislav Tomáštík

SETKÁNÍ RODÁKŮ A JUBILANTŮ

Ročník 1929 a 1939 – starosta Aleš Richtr, Štefánia Střítecká, Alžběta Janečková, Marie Drábková /Laholová/, Růžena Knichalová /Andrýsková/, Marie Gabrielová, Jaroslava Gablasová /Vaverková/

Ročník 1939 - Stanislav Tomáštík, Ludmila Poštulková /Sládková/, Pavel Kryška, Marie Litošová /Gabrielová/, Aleš Richtr, Jan Panáček, Alena Janečková /Novotná/

Ročník 1949 – Marta Mitášová /Skokánková/, Marie Chmelařová /Dědková/, Ludmila Machová /Havalová/, Pavel Pecha, Marie Maňásková /Snopková/, Jaroslav Suchář, Antonín Kočenda, Bohuslav Bazala

Ročník 1954 – Antonín Adamík, Aleš Richtr, Zdeňka Havlíková /Králíková/, Jarmila Ulmanová /Kryšková/, Jan Václavík, Věra Blahová /Bazalová/, Dana Nováková /Škrabálková/, Marie Koudelníčková /Vojtěšková/, Rostislav Ulman

Ročník 1959 – Věra Veselá /Hampalová/, Marta Fusková /Čaníková/, Věra Daďová /Ondrášová/, Aleš Richtr, Oskar Kraváček, Ladislava Šuráňová /Vojtěšková/, Oldřiška Sovková, Vlasta Adamíková /Kryšková/, Jarmila Vašičková /Marholtová/, Václav Janeček, Jindřich Petrucha, Pavel Hastík, Zdeňka Kanyzová, Marta Tomáštíková /Zelinková/, Jaroslav Paštěka

Ročník 1964 – starosta Aleš Richtr, Jaromír Býček, Miroslav Střítecký, Pavel Pučalík, Antonín Šima, Věra Horková /Knichalová/, Drahoslav Hrdina

INFORMACE Z OBECNÍHO ÚŘADU

www.hustenovice.cz

USNESENÍ Z 9. VEŘEJNÉHO ZASEDÁNÍ ZASTUPITELSTVA OBCE HUŠTĚNOVICE KONANÉHO DNE 12. 6. 2024

Usnesení 1/9/2024
Zastupitelstvo obce Huštěnovice schvaluje program veřejného zasedání.

Usnesení 2/9/2024
Zastupitelstvo obce Huštěnovice schvaluje poskytnutí finančního daru ve výši 10.000 Kč Moravskému rybářskému svazu, z. s., pobočnému spolku Uherské Hradiště, U Moravy 852, Mařatice, 686 01, IČ: 00557323, s konečným určením pro Místní skupinu Babice, formou darovací smlouvy.

Usnesení 3/9/2024
Zastupitelstvo obce Huštěnovice schvaluje poskytnutí finančního daru ve výši 12.000 Kč Charitě Uherské Hradiště, Velehradská třída 247, 686 01 Uherské Hradiště, IČ: 44018886, formou darovací smlouvy.

Usnesení 4/9/2024
Zastupitelstvo obce Huštěnovice schvaluje Smlouvu o převzetí role editora dat technické infrastruktury ve vlastnictví obcí a dalších osob pro účely vedení Digitální technické mapy Zlínského kraje, která bude uzavřena s firmou Slovácké vodárny a kanalizace, a.s., Za Olšávkou 290, Sady, Uherské Hradiště 686 01, IČ: 49453866.

Usnesení 5/9/2024
Zastupitelstvo obce Huštěnovice schvaluje členství v komoře obcí Baťův kanál, o.p.s., Přístavní 1931, 698 01 Veselí nad Moravou, a pověřuje starostu obce Huštěnovice zástupcem obce v této komoře.

Usnesení 6/9/2024
Zastupitelstvo obce Huštěnovice schvaluje předložený záměr společnosti CETIN uskutečnit na území obce Huštěnovice výstavbu optické sítě umístěním podzemního či nadzemního vedení, jednorázově či po jednotlivých etapách. Zastupitelstvo obce Huštěnovice schvaluje, že součet jednorázových úplat, které společnosti CETIN bude dle smluv o zřízení služebnosti nebo smluv o budoucí smlouvě o zřízení služebnosti povinna zaplatit obci za zřízení služebnosti k nemovitým věcem ve vlastnictví obce pro zajištění práv společnosti CETIN užívat nemovité věci ve vlastnictví obce Huštěnovice k umístění a provozování podzemního či nadzemního vedení, nebude vyšší než 5.000 Kč.

Usnesení 7/9/2024
Zastupitelstvo obce Huštěnovice schvaluje rozpočtové opatření číslo 6/2024.

Zápis do usnesení
Zastupitelstvo obce Huštěnovice bere na vědomí zprávu o činnosti starosty obce a kontrolu plnění usnesení z minulého veřejného zasedání.
Zastupitelstvo obce Huštěnovice bere na vědomí provedené úpravy rozpočtu – změnu rozpisu rozpočtu číslo 2, 3 a 4/2024 a rozpočtové opatření číslo 3, 4 a 5/2024.

Aleš Richtr, starosta obce
Ing. Vladimíra Šobáňová, místostarostka

Sportovní areál V Olší se rozšířil o kulturní část. Bylo vybudováno stálé pódium, taneční plocha a rozšířeno kryté posezení.

Pumptracková dráha pro sportovní vyžití dětí

USNESENÍ Z 10. VEŘEJNÉHO ZASEDÁNÍ ZASTUPITELSTVA OBCE HUŠTĚNOVICE KONANÉHO DNE 26. 6. 2024

Usnesení 1/10/2024
Zastupitelstvo obce Huštěnovice schvaluje program veřejného zasedání.

Usnesení 2/10/2024
Zastupitelstvo obce Huštěnovice schvaluje závěrečný účet obce Huštěnovice za rok 2023 včetně zprávy o výsledku přezkoumání hospodaření za rok 2023 vyjádřením souhlasu s celoročním hospodařením, a to bez výhrad.

Usnesení 3/10/2024

Zastupitelstvo obce Huštěnovice schvaluje účetní závěrku obce Huštěnovice za rok 2023 sestavenou k datu 31. 12. 2023.

Usnesení 4/10/2024
Zastupitelstvo obce Huštěnovice
a) bere na vědomí výsledek hospodaření příspěvkové organizace Základní škola a mateřská škola Huštěnovice za rok 2023,
b) schvaluje účetní závěrku příspěvkové organizace Základní škola a mateřská škola Huštěnovice za rok 2023, sestavenou k datu 31. 12. 2023.

Usnesení 5/10/2024
Zastupitelstvo obce Huštěnovice schvaluje dle §85 písm. e) zákona 128/2000 Sb. zřízení termínovaného účtu s indexovou sazbou na 3 měsíce a finanční vklad na tento termínovaný účet ve výši 30.000.000 Kč.

Usnesení 6/10/2024
Zastupitelstvo obce Huštěnovice schvaluje prodej pozemku parcela číslo 623/3c o výměře 2 m2, zapsaném na listu vlastnictví 1 pro obec Huštěnovice, ležícím v katastrálním území obce Huštěnovice, do společného jmění manželům Lukášovi a Kateřině Tomečkovým, bytem Huštěnovice 34, 687 03. Za pozemek zaplatí 350 Kč za 1m2, celkem 700 Kč a současně na ně přechází veškeré náklady a povinnosti spojené s převodem pozemku do jejich vlastnictví. Pozemek byl oddělen geometrickým plánem číslo 1015-22/2024 z parcely číslo 623/3.

Usnesení 7/10/2024
Zastupitelstvo obce Huštěnovice schvaluje prodej pozemku parcela číslo 509/1a o výměře 55 m2, zapsaném na listu vlastnictví 1 pro obec Huštěnovice, ležícím v katastrálním území obce Huštěnovice, do společného jmění manželům Josefovi a Dagmar Hlaváčkovým, bytem Huštěnovice 336, 687 03. Za pozemek zaplatí 350 Kč za 1m2, celkem 19.250 Kč, a současně na ně přechází veškeré náklady a povinnosti spojené s převodem pozemku do jejich vlastnictví. Pozemek byl oddělen geometrickým plánem číslo 1046-24/2024 z parcely číslo 509/1.

Usnesení 8/10/2024
Zastupitelstvo obce Huštěnovice schvaluje Smlouvu o zřízení věcného břemene číslo OT-014330086903/001-ADS.

Usnesení 9/10/2024
Zastupitelstvo obce Huštěnovice schvaluje cenovou nabídku a smlouvu o dílo na akci „ZŠ Huštěnovice--rekonstrukce sociálních zařízení I. NP a II. NP“ v celkové výši 1.740.190 Kč včetně DPH, kterou podala firma Kodrla s.r.o., Huštěnovice 363, 687 03, IČ: 25547453.

Usnesení 10/10/2024
Zastupitelstvo obce Huštěnovice schvaluje cenovou nabídku a kupní smlouvu na dodávku interaktivní sestavy v rámci projektu „ZŠ Huštěnovice – stavební úpravy, půdní vestavba družiny“ v celkové výši 181.000 Kč včetně DPH, kterou podala firma SchoolBoard Technologies s.r.o., Jičínská 226/17, 130 00 Praha 3, IČ: 08688141.

Usnesení 11/10/2024
Zastupitelstvo obce Huštěnovice schvaluje rozpočtové opatření číslo 8/2024.

Zápis do usnesení
Zastupitelstvo obce Huštěnovice bere na vědomí zprávu o činnosti starosty obce a kontrolu plnění usnesení z minulého veřejného zasedání.
Zastupitelstvo obce Huštěnovice bere na vědomí provedené úpravy rozpočtu – změnu rozpisu rozpočtu číslo 5/2024 a rozpočtové opatření číslo 7/2024.

Aleš Richtr, starosta obce
Ing. Vladimíra Šobáňová, místostarostka

USNESENÍ Z 11. VEŘEJNÉHO ZASEDÁNÍ ZASTUPITELSTVA OBCE HUŠTĚNOVICE KONANÉHO DNE 22. 7. 2024

Usnesení 1/11/2024
Zastupitelstvo obce Huštěnovice schvaluje program veřejného zasedání.

Usnesení 2/11/2024
Zastupitelstvo obce Huštěnovice schvaluje cenovou nabídku a kupní smlouvu na dodávku vybavení v rámci projektu „ZŠ Huštěnovice – stavební úpravy, půdní vestavba družiny“ v celkové výši 313.458,91 Kč včetně DPH, kterou podala firma Gambero s.r.o., Rančířov 127, 586 01 Jihlava, IČ: 28816439.

Usnesení 3/11/2024
Zastupitelstvo obce Huštěnovice schvaluje rozpočtové opatření číslo 9/2024.

Zápis do usnesení
Zastupitelstvo obce Huštěnovice bere na vědomí zprávu o činnosti starosty obce a kontrolu plnění usnesení z minulého veřejného zasedání.

Aleš Richtr, starosta obce
Ing. Vladimíra Šobáňová, místostarostka

Každoročně je vzpomenuto výročí Dne vzniku Československa. Kytici k Pomníku padlých na hřbitově položil starosta Aleš Richtr a místostarostka Vladimíra Šobáňová

USNESENÍ Z 12. VEŘEJNÉHO ZASEDÁNÍ ZASTUPITELSTVA OBCE HUŠTĚNOVICE KONANÉHO DNE 28. 8. 2024

Usnesení 1/12/2024
Zastupitelstvo obce Huštěnovice schvaluje program veřejného zasedání.

Usnesení 2/12/2024
Zastupitelstvo obce Huštěnovice schvaluje dodatek číslo 1 ke Smlouvě o dílo na akci
„ZŠ Huštěnovice-rekonstrukce sociálních zařízení I. NP a II. NP“ v celkové výši 120.268 Kč včetně DPH pro firmu KODRLA s.r.o., Huštěnovice 363, 687 03, IČ: 25547453.

Usnesení 3/12/2024
Zastupitelstvo obce Huštěnovice schvaluje dodatek číslo 2 ke Smlouvě o dílo na akci „ZŠ Huštěnovice – Stavební úpravy, půdní vestavba družiny“ v celkové výši 1.032.617 Kč včetně DPH pro firmu KODRLA s.r.o., Huštěnovice 363, 687 03, IČ: 25547453.

Usnesení 4/12/2024
Zastupitelstvo obce Huštěnovice schvaluje výsledek výběrového řízení a Smlouvu o dílo na dodavatele zhotovení veřejné zakázky „Rekonstrukce místní komunikace v obci Huštěnovice“ (Chaloupky a ul. Nová) v celkové výši 7.141.397 Kč včetně DPH, kterou podala firma SVS – CORRECT – realizace s.r.o., se sídlem Bílovice 513, 687 12, IČ: 06949169.

Usnesení 5/12/2024
Zastupitelstvo obce Huštěnovice schvaluje rozpočtové opatření číslo 11/2024.

Zápis do usnesení
Zastupitelstvo obce Huštěnovice bere na vědomí zprávu o činnosti starosty obce a kontrolu plnění usnesení z minulých veřejných zasedání.
Zastupitelstvo obce Huštěnovice bere na vědomí změnu rozpisu rozpočtu číslo 6 a 7/2024 a rozpočtové opatření číslo 10/2024.

Aleš Richtr, starosta obce
Ing. Vladimíra Šobáňová, místostarostka

V Den vzniku Československa je kladena kytice květů k Pamětní desce legionáře Antonína Smětáka.

Lampionový průvod byl ukončen ohňostrojem a pak následovalo v muzeu pohádkové čtení s herci Slováckého divadla.

PROJEKT

ZŠ Huštěnovice – Stavební úpravy, půdní vestavba družiny

je spolufinancován **Evropskou unií.**

Cílem projektu je zajistit samostatné prostory sloužící pro účely školní družiny v podkroví školy. Díky projektu dojde k prostorovému i organizačnímu oddělení provozu školy a školní družiny, vznikne učebna školní družiny a kabinet. Současně bude vybudováno sociální zázemí. V rámci projektu bude doplněno také bezbariérové WC v 1. NP budovy. Realizací projektu dojde ke zkvalitnění vzdělávací infrastruktury.

Spolufinancováno Evropskou unií

MINISTERSTVO PRO MÍSTNÍ ROZVOJ ČR

Více projektů podpořených Evropskou unií na ▶ **www.mapaprojektu.cz**

Generálním dodavatelem díla byla firma Kodrla s. r.o., technický dozor investora ing. Radim Hubáček, koordinátor bezpečnosti práce Mgr. Roman Vlček, hlavní projektant Bc. Jan Klimek. Všem patří velké poděkování za provedenou práci. Půdní vestavba a rekonstrukce sociálního zařízení včetně nábytku a ostatního vybavení stála 13.925.804 Kč včetně DPH.

Učebna školní družiny je vybavena interaktivní tabulí

V učebně je odpočinkový koutek, klimatizace, rekuperace – nucená výměna vzduchu

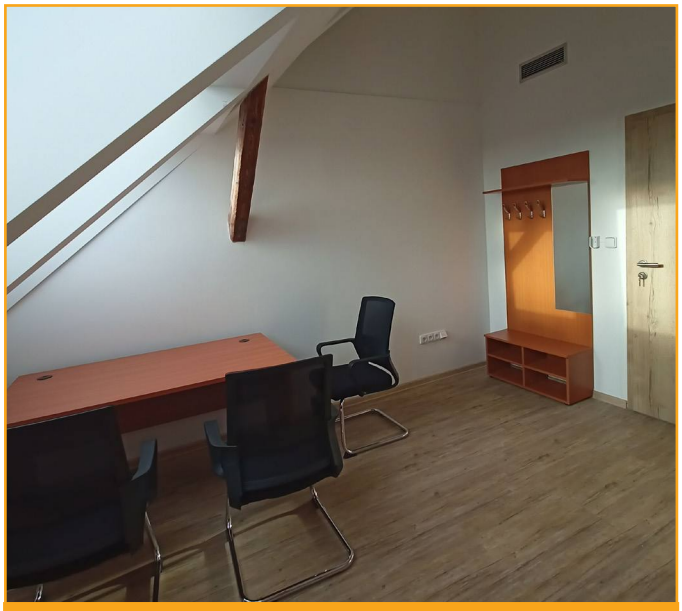

Kabinet pedagoga

Na schodišti i v učebně jsou zachované původní krovy

Bezbariérové WC pro hendikepované spolužáky

Každý žák má v šatně svoji uzamykatelnou skříňku

Po podzimních prázdninách už děti navštěvující školní družinu chodí do „nového“.

REKONSTRUKCE ULICE CHALOUPKY A ULICE NOVÁ

V současné době byla podepsána smlouva s realizační firmou a rekonstrukce ulic bude zahájena dle počasí v březnu 2025. Rekonstrukce spočívá ve výměně obrubníků, uličních vpustí a výměně asfaltového povrchu za nový. Po dobu rekonstrukce zejména v Chaloupkách nebude možné parkovat. Dále žádáme majitele domů, kteří uvažují o zřízení přípojky vody nebo kanalizační přípojky, aby práce provedli co nejdříve před zahájením prací na vozovkách.

VÁŽENÍ ODBĚRATELÉ VODY,

v červnu loňského roku jste byli spolu se zaslanými fakturami za vodné informováni, že je potřeba uzavřít nové smlouvy na dodávku pitné vody respektující požadavky § 8 odst. 16 zákona č. 274/2001 Sb., o vodovodech a kanalizacích pro veřejnou potřebu, v platném znění. Povinnost uzavření nových smluv je zmíněna v přechodném ustanovení novely uvedeného zákona a měla být splněna do 1. 1. 2024.

Vzhledem k tomu, že velká část odběratelů vody tuto informaci buď přehlédla, nebo opomněla, vyzýváme vás k součinnosti, abychom tyto smlouvy řádně uzavřeli a oboustranně splnili právní povinnosti. Je tedy potřeba, aby se vlastník nemovitosti připojené na vodovod dostavil do sídla společnosti VODOVOD BABICKO, na adrese Kudlovice 39 (obecní úřad), kde v 1. poschodí máme kancelář. Uzavření smlouvy zabere cca 5 – 10 minut. Nicméně doporučujeme zavolat nejdříve na tel. 731 522 078 a čas schůzky si domluvit předem.

Tato povinnost se netýká odběratelů, kteří mají nové smlouvy uzavřené po roce 2018. V případě pochybností lze u nás telefonicky ověřit.

Děkuji za pochopení.

Bc. Ivo Podškubka
VODOVOD BABICKO

Upozorňujeme uživatele emailů @gmail.com, že vyúčtování vodného, které je zasíláno 2x ročně z e-mailové adresy vodne@vodovodbabicko.cz, často spadá do spamů či do hromadné pošty. Doporučujeme v e-mailu nastavit, že adresa vodne@vodovodbabicko.cz není spam.

Vodovod Babicko

MUNIPOLIS

Chcete, aby se k vám dostala důležitá informace z obce?
A přímo do vašeho telefonu?
Stačí stáhnout aplikaci, přihlásit se a zadat Huštěnovice.

MUNIPOLIS

ZVÝŠENÍ POPLATKU ZA ODPAD V ROCE 2025

Od 1. ledna 2025 poplatek za svoz domovního odpadu se zvyšuje na 750 Kč za osobu, důchodci nad 80 let 550 Kč. Za novorozence v roce narození se poplatek neplatí.

PYTLOVÝ SVOZ PLASTŮ- TERMÍNY

27. ledna
24. února
31. března
28. dubna
26. května
30. června
28. července
25. srpna
29. září
27. října
24. listopadu
29. prosince

PROVOZ SBĚRNÉHO DVORA

V sobotu 16. listopadu bude sběrný dvůr uzavřen /hody/.

23. listopadu bude naposled otevřen.

Znovu otevřen bude ve středu 23. dubna 2025.

PARKOVÁNÍ V ZIMNÍM OBDOBÍ

Vzhledem k blížícímu se zimnímu období žádáme důrazně majitele automobilů, aby neparkovali na komunikacích a chodnících a neznemožňovali úklid sněhu. Také upozorňujeme majitele nepojízdných, nepoužívaných nebo bouraných automobilů, že tyto automobily nepatří na parkoviště a veřejné prostranství v obci.

NEJVĚTŠÍ KONCENTRACE TĚCHTO AUTOMOBILŮ JE NA **PARKOVIŠTI U OBECNÍHO ÚŘADU, U PARKU PŘED MATEŘSKOU ŠKOLKOU A NA DOLNÍM KONCI**. ŽÁDÁME MAJITELE, ABY TYTO AUTOMOBILY NEPRODLENĚ ODSTRANILI.

VENČENÍ PSŮ

Opakovaně upozorňujeme „pejskaře“, aby nevenčili své miláčky na chodnících v parcích a předzahrádkách. **V ZASTAVĚNÉM ÚZEMÍ OBCE NENÍ DOVOLENO VENČENÍ PSŮ**. Buďte ohleduplní ke svým spoluobčanům, hlavně k dětem. Park před muzeem a školkou někteří denně i několikrát využívají k venčení a ještě po pejscích „pytlík“ hodí do odpadkového koše vedle laviček. Určitě by si ti dotyční na takovou lavičku nesedli, kde cítí, víte co.

LYŽAŘSKÝ ZÁJEZD

Do Ski Areálu Bílá se uskuteční 25. ledna 2025

Přihlásit se můžete v kanceláři obecního úřadu
nebo na e-mailu hustenovice@hustenovice.cz
a současně zaplatit účastnický poplatek, který činí 300 Kč na osobu,
děti do 10 let zdarma, ale musí být přihlášené.

Odjezd autobusu od obecního úřadu v 6:00 hodin.

Stále si můžete ještě v kanceláři OÚ zakoupit kalendář na rok 2025 za 80 Kč

KNIHOVNA HUŠTĚNOVICE

Přijďte si půjčit hezkou knížku na dlouhé zimní večery.

Huštěnovská chasa Vás srdečně zve na

KATEŘINSKÉ HODY
Huštěnovice

SOBOTA 16.11.

13:30 Hodový průvod
15:30 Povolení hodů na OÚ
19:30 Hodová zábava na KD

NEDĚLE 17.11.

11:00 Hodová obchůzka

K tanci a poslechu hraje
DH Boršičanka a **CM Harafica**

MUZEUM HUŠTĚNOVICE

Stalo se tradicí, že v muzeu slavíme Den matek. Každoročně starosta obce Aleš Richtr předá přítomným květinu. Letos se o dobrou náladu postaral s harmonikou a spoustou veselých písniček Martin Sentl.

VÝROČÍ V ROCE 2024

820 let	od založení velehradského kláštera (1204)
240 let	od zrušení kláštera (1784)
180 let	od narození řeholníka Františka Obdržálka (1844)
150 let	od postavení kříže u kostela (1874)
140 let	od narození P. Richarda Němčáka (1884)
140 let	od zřízení hřbitova (1884)
110 let	od předání kostela a hřbitova církvi od obce (1914)
110 let	od narození Matky Vojtěchy (1914)
100 let	od vysvěcení Metoděje Habáně (1924)
100 let	od vysvěcení původních zvonů Cyril a Metoděj (1924)
100 let	od konce poštovního úřadu v obci (1924)
90 let	od otevření muzea vedeného P. Hudečkem (1934)
90 let	od započetí prací na Baťově kanálu (1934)
80 let	od zatčení hospodského Josefa Motyčky gestapem (1944)
80 let	od havárie německé stíhačky (1944)
70 let	od prvního promítání filmů na Lidovém domě (1954)
50 let	od ustavení JZD Dolina (1974)
55 let	od slavnostního otevření víceúčelové budovy, dnes OÚ (1979)
40 let	od úmrtí Metoděje Habáně (1984)
20 let	od úmrtí řezbáře Jindřicha Huťky (2004)
20 let	od svěcení znaku obce (2004)
20 let	od spuštění webových stránek obce (2004)
20 let	od poslední velké rekonstrukce hřbitova (2004)
10 let	od kronikářské výstavy Zrcadlo času (2014)
10 let	od vydání prvního kalendáře (2014)
10 let	od odhalení pamětní desky ak. malíře Antonína Sládka a výstavy jeho děl (2014)

VÝROČÍ V ROCE 2025

820 let	od příchodu prvních mnichů do velehradského kláštera (1205)
410 let	od ukončení letitého „sporu o pivo“ mezi klášterem a královským městem (1615)
170 let	od založení obecní zahrady Na Obecnici se švestkami a jabloněmi (1855)
130 let	od založení Jednoty sv. Anny pro zřízení samostatné duchovní správy v (1895)
110 let	od jmenování P. Jakuba Hudečka samostatným duchovním správcem (1915)
110 let	od převzetí mlékárny Cyrillem Býčkem od stříbrnického družstva (1915)
110 let	od posvěcení kříže u silnice na Babice (1915)
100 let	od první výstavy dobytka spojené s trhem (1925)
90 let	od úmrtí legionáře Vincence Hříbka na tuberkulózu (1935)
90 let	od odhalení pamětní desky legionáře Antonína Smětáka (1935)
90 let	od primiční mši P. Jana Němce (1935)
90 let	od předání zvelebeného parku obci od republikánského dorostu (1935)
80 let	od osvobození obce rumunskou armádou (1945)
70 let	od primiční mše P. Oldřicha Zicha (1955)
50 let	od vítězství obce ve zvelebovací soutěži (1975)
40 let	od zahájení stavby čistírny odpadních vod (1985)
40 let	od zahájení stavby nákupního střediska (1985)
40 let	od zahájení stavby asfaltového hřiště a posezení v areálu TJ Sokol (1985)
30 let	od prohlášení kostela sv. Anny kulturní památkou (1995)
10 let	od vybudování semaforů u přechodů pro chodce (2015)
10 let	od vybudování zahrady MŠ v přírodním stylu (2015)

Z NAŠÍ FARNOSTI

FARNÍ POUŤ K PANNĚ MARII POMOCNÉ (MARIA HILF) – 5. ŘÍJNA

Na jaře letošního roku jsme se na pastorační radě dohodli, že uskutečníme pouť na poutní místo zasvěcené Panně Marii Pomocné, Ochránkyni života, u Zlatých Hor.

Vybrali jsme podzimní termín, protože toto místo je nejkrásnější právě v tomto období.

Jenže už ráno a během cesty nám bylo jasné, že tentokrát to bude jinak. Když jsme dorazili do cíle naší pouti, tak místo zářivých podzimních barev okolního lesa a modré oblohy nás přivítala zima, mlha a hustý jemný déšť. Všechny tyto rozmary počasí ale byly potlačeny, když jsme uviděli poutní kostel, který na malé plošině uprostřed lesa vystoupil z mlhy.

Krásný jak zvenku, tak zevnitř. Útulný, jednoduše vybavený interiér s nádherným stropem. Po stranách krásná vitrážová okna sv. Hedviky, patronky Slezska a sv. Anežky, patronky Česka. Nad svatostánkem se třpytí kopie slavného obrazu pasovské Madony s dítětem.

Všichni jsme se zúčastnili bohoslužby, která se zde koná každou sobotu a neděli. Po mši svaté jsme měli v plánu navštívit ještě další místa na tomto působivém poutním místě, například novou křížovou cestu, která je v blízkosti kostela, ale kvůli nepřízni počasí a podmáčení chodníku v lese jsme plány přehodnotili. Zašli jsme pouze ke Kříži víry v blízkosti kostela, kde jsme mohli prosit o víru pro sebe a své blízké, nabrali jsme si vodu z Mariánské studánky před kostelem, zakoupili upomínkové předměty a dárečky pro rodinné příslušníky. Protože nás provázel neustálý déšť, opustili jsme toto nádherné poutní místo dříve, než jsme předpokládali.

Naplnění klidem a vnitřní pohodou jsme nasedli do autobusu a vyrazili směr Šternberk, kde na nás čekala Expozice času, což je specifické muzeum, které nabízí návštěvníkům nevšední pohled na čas a jeho měření od vesmírného vzniku času až po atomové hodiny. V části expozice jsme viděli výrobky, které vyráběla firma Chronotechna (od roku 1947 do roku 2000) - hodiny, budíky, celkem 250 exponátů, zajímavé typy hodin a orlojů ze světa, ukázku hodinářské dílny s mnoha zajímavými nástroji. Seznámili jsme se s vývojem kalendářů, také jsme si připomenuli Mikuláše Koperníka, G. Galileiho i Alberta Einsteina.

Poutní den jsme ještě doplnili procházkou historického centra Šternberku a poté navštívili místní kavárny a restaurace, kde se každý podle své chuti odměnil.

O půl šesté jsme plni dojmů usedli do autobusu, který nás v pořádku přivezl domů.

Velké díky všem účastníkům pouti.

Lenka Ondrušová

MŠE SVATÁ NA ZAHÁJENÍ ŠKOLNÍHO ROKU

V neděli 1. září se konala mše svatá na zahájení školního roku. Mše je zaměřená na děti, které už chodí do mateřské školy, děti, které jdou do 1. třídy, na děti prvního a druhého stupně a na studenty. Zástupci jednotlivých skupin vzdělávacích stupňů si také nesou v přímluvách symbol, který představuje, za co se pro ně modlíme. Například děti z mateřské školy si nesou hračku, prvňáčci si nesou svou aktovku, maturanti knihu z povinné četby a podobně. Dětem, rodičům i učitelům přejeme požehnaný a úspěšný školní rok ve zdraví, v pravém kamarádství, v pohodě a míru. Na závěr mše svaté se představí přítomní letošní prvňáčci, dostávají požehnání pro sebe a také se žehná všem přítomným. A ještě jedno speciální požehnání - požehnání aktovek. Spíš ale těm, kdo tu aktovku či školní brašnu budou nosit na zádech, ať se jim daří ve studiu a učení.

Radka Batůšková

MŠE SVATÁ NA PODĚKOVÁNÍ ZA LETOŠNÍ ÚRODU, *která se konala 15. září. Přinesené dary – džbán s vodou, dožínkový věnec, ovoce, zelenina, med, hrozny, upečený chléb, víno, koláče a cukroví, květiny.*

ŽIVOTNÍ JUBILEUM

V čase, kdy děti startují nový školní rok, slaví náš pan farář P. Stanislav Matyáš narozeniny. Letos tak oslavil životní jubileum. Při pohledu dítěte se šedesátka může zdát jako věk tuze dlouhý, člověku narozenému v minulém století jako život pestrý, plný různých změn, událostí, rozhodnutí, přemýšlení, úvah o světě.

Našemu oslavenci přejeme hlavně hojnost Božího požehnání, zdraví a sil v jeho kněžské službě, trpělivost se svěřenými „ovečkami“, ať nás jeho slova stále vedou k přemýšlení a pomáhají nám na cestě vedoucí k Bohu.

Radka Batůšková

SMUTNÁ ZPRÁVA

V našem kostele máme varhany postavené v 19. století. Od doby, kdy se ozvaly první tóny píšťal, se zde vystřídalo několik varhaníků. Téměř půl století na nich hrála i paní Marta Číhalová, kterou na ně učil hrát její tatínek. Bohužel v neděli 6. října na ně hrála naposledy, zemřela náhle ve středu 9. října. Paní Číhalová měla varhany ráda, často u nich vzpomínala, jak se učila na ně hrát. Ke konci života usilovala o jejich opravu, která se zdařila v předjaří tohoto roku. Odpočinutí lehké dej ji, Pane, a světlo věčné ať ji svítí a odpočívá v pokoji. Amen.

ZŠ a MŠ Huštěnovice

OHLÉDNUTÍ ZA KONCEM ŠKOLNÍHO ROKU V MATEŘINCE

DOPRAVÁČEK

Koncem května si předškoláci vyzkoušeli v praxi své teoretické znalosti z březnového bloku dopravní výchovy, kterou ve 4 lekcích absolvovali v DDM Šikula v Uherském Hradišti. Na dopravním hřišti u ZŠ Sportovní si děti postupně vystřídaly role chodců a řidičů koloběžek. Kluci a holky museli současně reagovat na světelnou signalizaci, situaci v provozu a dopravní značení. Navíc na ně čekala zkouška v podobě testu, který se týkal povinného vybavení kola a cyklisty.

I když „dopravní inspektoři“ (lektoři DDM Šikula) rozdali drobné pokuty a děti ztratily nějaký ten bodík, nakonec se vše společnými silami podařilo opravit a všichni se stali hrdými majiteli „řidičského průkazu“.

CIRKUS HAPPY KIDS

Jedním z vrcholů minulého školního roku byl pro nás ve školce červnový projektový týden Cirkus Happy Kids, na který jsme se všichni moc těšili. Celá třída Mravenečků a dvě starší děti z Berušek společně nacvičovaly pod vedením profesionálních artistů černé divadlo, díky němuž se diváci při samotném představení „ocitli v Riu“. Výsledky poctivého tréninku, jenž byl pro kluky a holky zároveň velkou zábavou, zúročily děti koncem týdne nejprve na dopolední generální zkoušce před kamarády ze školky a školy a potom ve dvou odpoledních veřejných vystoupeních. Chlapci a děvčata si celý týden opravdu užili. Pře-

konali ostych, naučili se něco nového, stali se „hvězdičkami“ manéže, zažili pocit úspěchu, byli oceněni potleskem celého cirkusového šapitó.

ŠKOLKA NA VÝLETĚ

Čtvrtek 20. června 2024 jsme si opravdu užili. V osm hodin nás před školkou „vyzvedla“ paní Dubovská, která nás autobusem přivezla na Modrou. Tam nás v areálu Živé vody čekal pan Kroča z Huštěnovic, díky němuž jsme měli jednak vstupné „za hubičku“ a navíc jsme se dozvěděli různé zajímavosti ze sladkovodní říše, třeba že vyza velká je považována za největší sladkovodní rybu. Nejen vyzy, ale i spoustu dalších druhů ryb jsme pak mohli pozorovat v proskleném tunelu, kde jsme byli vodním světem doslova obklopeni. Po procházce kolem rybníka se zahradou plnou rozmanitých bylin a dřevin jsme se dostali k relaxační dřevěné lávce nad výběhem velkých černých Praturů a jejich roztomilého telátka. Po vydovádění dětí v bludišti z dřevěných kůlů před archeoskanzenem jsme zamířili na velehradské hřiště, kde se kluci a holky do sytosti vyhráli. Příjemné počasí umocnilo výletovou atmosféru.

ROZLOUČENÍ S PŘEDŠKOLÁKY

Osm dívek a čtyři chlapci se v závěru června slavnostně rozloučili se školkou. Nejprve se předškoláci s mateřinkou loučili „komorně“ před zraky svých rodičů a prarodičů ve třídě Mravenečků. Po úvodní rozlučkové básničce a písničce nenásledovala tradiční pohádka, ale sehrání live videoklipu ke skladbě „Důležitá čísla“. Děti v převlecích za hasiče, policisty, zdravotníky a také jednoho lupiče podaly skvělý výkon. Jejich rodiče se ovšem nedali zahanbit, role potomků skvostně zopakovali, a tím jaksepatří kluky a holky náležitě pobavili. Následoval program na zahradě MŠ, kde za přítomnosti všech dětí, rodičů a známých dostali předškoláci šerpu, pamětní knihu a malované čtení. Společným opékáním špekáčků jsme symbolicky zakončili úspěšný školní rok.

PRÁZDNINOVÉ DOPOLEDNE S HASIČEM

Činnost v jednotce sboru dobrovolných hasičů nám přijel jeden červencový den do školky představit člen SDH Halenkovice, pan Kovář, tatínek Leonky ze třídy Berušek. Děti se postupně dozvěděly, že dobrovolní hasiči zasahují při hašení požáru, provádí záchranné práce při živelných pohromách a jiných mimořádných událostech. To vše provádí na základě dobrovolnosti, považují to za svou občanskou povinnost.

Díky panu Kováři jsme zažili úžasné prázdninové dopoledne. Kluci a holky si mohli „prolézt“ moderní zásahový automobil FORD RANGER, prohlédnout si celé jeho vybavení. Paní učitelky dostaly za úkol obléct si veškerou výbavu hasiče při požáru včetně helmy, vyběhnout do 1. patra školky a zamávat dětem. Po vlastní zkušenosti mají všichni hasiči náš velký obdiv. Jen vydržet v tom je příšerné, natož se ještě rychle pohybovat a vyvíjet nějaké úsilí. Děti měly také možnost vyzkoušet si části hasičské výzbroje, což většina kvitovala. Nejvíce se však holkám a klukům líbilo, když si mohli na zahradě postupně vyzkoušet „uhasit“ maketu „hořící“ školy. Byla to pro ně velká zábava správně namířit a udržet hadici s proudem vody. Méně zábavné už to asi bylo pro tatínka Leonky, který jim pumpoval vodu do hadice, ale ustál to a dokázal svou vytrvalost i v parném dnu. Po hašení si děti ještě vyzkoušely přenos zraněného kamaráda v nosítkách. Každý si chtěl užít pocit neseného i nesoucího, a tak se všichni postupně vystřídali. Příjemně unaveni jsme zamávali odjíždějícímu hasičskému autu a utíkali k obědu, protože nám všem už pořádně vyhládlo.

Monika Bílová

NOVÝ ŠKOLNÍ ROK VE ŠKOLCE

V novém školním roce máme ve školce zapsáno 39 dětí, 20 děvčat a 19 chlapců. Paní učitelky zůstávají stejné jako minulý rok, ve třídě mladších dětí Berušek Ivana Káňová a Anna Loučková, u starších Mravenečků Eva Bednaříková, Monika Bílová a asistentka pedagoga Jana Zemánková. Školnice Lucie Klapilová se stará o provoz školky. Svačinky a obědy nám připravuje paní kuchařka Barbora Pulkrábková, která je zároveň vedoucí školní jídelny, a Vladimíra Pisklákova. Pokud nám někdo z pracovního kolektivu schází a potřebujeme výpomoc, „na střídačce“ je připravena paní Jaroslava Hrubošová, na kterou se můžeme vždy spolehnout.

Rámcový vzdělávací program „Rok ve školce“ se nám osvědčil, budeme s ním pracovat i v tomto školním roce a postupně s dětmi procházet jeden kalendářní měsíc za druhým. Učit se o tom, co se během daného měsíce kolem nás děje, objevovat, odhalovat jeho tajemství, poznávat tradice a zvyky, které přináší.

Také tento rok jsme zapojení do projektu „Se Sokolem do života aneb svět nekončí za vrátky, cvičíme se zvířátky“. Pohyb dětí je pro nás velmi důležitý. Snažíme se propojovat pohybové aktivity i se samotným učením. Kluky a holky vedeme tak, aby brali pohyb jako přirozenou součást každého dne. Každý čtvrtek mají děti z 2. třídy k dispozici sál kulturního domu, který „se promění“ ve velkou tělocvičnu plnou sportovního vybavení, a kluci a holky se tu do sytosti vyřádí.

Důraz klademe i na logopedickou prevenci, které se věnujeme ve školce každý den v logopedických chvilkách. Mimo to s dětmi, které byly vytipovány při logopedické depistáži speciální logopedkou, pracuje v rámci „Hbitých jazýčků“ paní učitelka Ivana Káňová, jež zaštiťuje logopedickou prevenci MŠ.

Mladší Berušky pokračují v projektu „Kašpárek mezi námi“, jehož cílem je bližší spolupráce třídních paní učitelek s rodinou dítěte, které nastoupilo nově do školky, a zároveň bližší poznání se mezi dětmi navzájem.

Překvapením pro kluky a holky bylo v září ve školce vystoupení kouzelníka Waldiniho, jenž si pro ně připravil spoustu zajímavých čar a triků. Neobešel se samozřejmě bez své kouzelnické hůlky, ale ani ta nebyla všemocná. Při čarování často potřeboval také asistenci děvčátek a chlap-

ců z Berušek i Mravenečků. Nejvíce děti ocenily vyčarování bílé holubičky a králíčka. Na závěr programu čekala na děti ještě jedna velká radost. Kouzelník Waldini každému vytvořil zvířátko z nafukovacího balonku. Někteří kluci si přáli spíše šavli.

V říjnu k nám přijede divadlo Šikulka se třemi pohádkami, v listopadu se společně se školou zúčastníme hudebního pořadu „Zpívánky“ v kulturním domě. Na podzim nás čeká i zavírání naší zahrádky, kdy si společně s rodiči opečeme špekáčky. Kluci a holky z Mravenečků tu vystoupí s pásmem o jablíčku, které si připravili na Moštování, jež bohužel díky nepříznivému počasí neproběhlo. Od října se „rozjely“ stejně jako loni kroužky pro děti v povinném předškolním vzdělávání. Děti si mohly vybrat mezi kroužkem přírodovědným, výtvarně-pracovním a angličtinou.

Je před námi jako každoročně řada tradičních akcí. Z těch podzimních to bude ještě zábavný dopolední program v převlecích „Strašidýlka ve školce“, který si děti vždy náležitě užijí. Pokud bude vstřícné počasí, se staršími dětmi bychom rádi zavítali 11. listopadu na Masarykovo náměstí v Uherském Hradišti, kam přijede „Sv. Martin“. V prosinci pak společně se školou vystoupíme před OÚ při rozsvícení vánočního stromu. Také se budeme snažit uspořádat společné odpoledne s rodiči formou adventní nebo vánoční dílničky.

V 2. pololetí budou předškoláci opět navštěvovat Plaveckou školu a „Dopraváček“ v Uherském Hradišti, kurz „Těšíme se do školy“ s Mgr. Hanou Dvořáčkovou, ve škole navštíví „Předškoličku“. Všichni Mravenečci se těší na návštěvy podkroví Knihovny BBB a milé paní knihovnice, které je provází pokaždé jinou pohádkou. Během roku budeme sledovat nabídku zajímavých programů, výstav, představení pro děti, abychom si zpestřili dění v mateřince.

Těšíme se, co nám tento školní rok přinese, čím nás překvapí.

Přeji všem dobré zdraví, spokojenost a každý den důvod k radosti.

Monika Bílová
zástupkyně ředitelky MŠ Huštěnovice

OHLÉDNUTÍ ZA KONCEM ŠKOLNÍHO ROKU 2023/2024 V ZÁKLADNÍ ŠKOLE

ZÁVĚR ŠKOLNÍHO ROKU BYL TENTOKRÁT OPRAVDU NETRADIČNÍ.

Již v červnu roku 2022 jsme se přihlásili do projektu Happy Kids. Zájem byl tak veliký, že jsme si museli dva roky počkat. Ale to čekání stálo za to. Dne 1. června 2024 vyrostlo u hřiště v Huštěnovicích velké cirkusové šapitó.

Jedná se o soukromý rodinný cirkus, jehož mottem je – Každé dítě se u nás může stát hvězdou manéže!

V popisu projektu stojí:

„Smyslem našeho projektu není jen dětem zprostředkovat zážitek z cirkusového prostředí. O mnoho více klademe důraz na možnost každého otestovat si své hranice, zjistit své možnosti, vnitřně růst i odhalit své mnohdy skryté talenty, které v běžném životě zůstanou bez povšimnutí. Stát uprostřed manéže a předvést svůj um vyžaduje notnou dávku odvahy i překonání trémy. Odměnou je pak zasloužený aplaus publika celého cirkusového stanu, který propůjčuje dětem tak důležitý pocit důležitosti a jedinečnosti. Jeden za všechny - všichni za jednoho - to je základní myšlenka projektu.

Děti se učí intenzivně spolupracovat, na vlastní kůži zažít pocit zodpovědnosti za celou skupinu a podporovat své spolužáky při tréninku. Větší děti akceptují menší spolužáky, mladší respektují starší a naopak. Nezávisle na věku, tělesných i duševních schopnostech tvoří děti tým, ve kterém se učí vzájemné důvěře a týmové práci. Každou skupi-

nu vedou naši zkušení školení trenéři. Jejich úkolem není jen děti učit cirkusovým dovednostem, ale i motivovat je, posílit jejich sebedůvěru, naučit je spolupracovat s ostatními, nechat se vést a přitom rozvíjet jejich kreativitu."

Vše bylo naplněno do posledního slova. Kdo se našich představení zúčastnil, bude se mnou určitě souhlasit. A jak to viděli samotní účinkující?

Fakíři

Klauni

CIRKUS HAPPY KIDS

Začalo to před rokem, když nám paní učitelka řekla, že k nám přijede cirkus a my v něm budeme vystupovat. Všichni se velice moc těšili. A tak ten rok prostě hodně rychle utekl. Dostali jsme na výběr, do které skupiny se přihlásit. Já jsem si vybrala akrobacii. První den jsme se šli jen podívat, jak to vypadá od profesionálů, zatím jsme nenacvičovali, ale rozdělili jsme se do skupin. Tři skupiny nacvičovaly ve stanu, dvě jezdily do Babic a dvě trénovaly na kulturáku. Tam jsem byla i já. Naše skupina nacvičovala hlavně různé pyramidy, já dělala hvězdy, provazy, atd. Než jsme se nadáli, byla generálka. Měli jsme mega pěkné kostýmy: kraťase, návleky na nohy a vestu. Vše v tygřím vzoru. Naše vystoupení se jmenovalo Cesta kolem světa s Kájou a medvídkem Happy a bylo to prostě skvělé. Vystupovali jsme dvakrát ve čtvrtek a jednou v pátek. Za odměnu jsem dostala popcorn a cukrovou vatu. Děkuji paní ředitelce a učitelkám, že nás doprovázely a podporovaly. Byla jsem z toho nadšená a vystoupení a nácviky mě hrozně bavilo dělat.

Veronika Maňásková

Akrobati

Žongléři

CIRKUS

Když k nám do školy přijel cirkus a my jsme si měli vybrat, do které skupiny se chceme přihlásit, vybral jsem si fakíry. První den jsme nacvičovali nástup, ležení na hřebících, které trochu píchalo, a skákání na střepech, které nebolelo. Další den jsme se učili předávat oheň, ale jenom jako, bez ohně. Tréninky jsme měli v Babicích ve škole. Ve středu jsme nacvičovali ve stanu, a to již s ohněm. Hodně se mi líbilo plivání ohně a předávání ohně z ruky na ruku. Ve čtvrtek jsme měli generálku a odpolední vystoupení pro rodiče. Já jsem se úplně klepal, protože jsem byl ve stresu. Na sobě jsme měli šedé kalhoty se zlatým páskem, byli jsme bez trička a kolem krku jsme měli také zlatý pásek. Na pažích jsme měli nakreslené tetování. Při vystoupení jsem se hodně zapotil, protože z ohně šlo velké horko. Líbila se mi také ostatní vystoupení. Třeba visutá hrazda, akrobacie, nejvtipnější byli klauni, nejtěžší jsme to měli my fakíři a nejlehčí asi žongléři. V pátek bylo ještě jedno vystoupení, na které se přijeli podívat babička i děda. Představení trvalo dvě hodiny a my jsme si to užili.

Matyáš Pulkrábek

Kouzelníci

Chůze po laně

CIRKUS HAPPY KIDS

Na začátku školního roku za mnou přišla mamka, že k nám v červnu přijede cirkus Happy Kids. Hned jsem začala uvažovat, co asi budu. Přála jsem si být kouzelník, případně šašek. Po dlouhém čekání jsem se to dozvěděla. Moje jméno se objevilo na nástěnce mezi kouzelníky a já nemohla být šťastnější. O pár dní později cirkus skutečně přijel a my se šli podívat, jak to vypadá uvnitř. Usadili jsme se a společně mrkli na představení, které si pro nás připravili. Bylo to hrozně zajímavé. Za týden budu vystupovat i já. Na druhý den jsme se do šapitó vrátili a začali trénovat naše čísla. Být kouzelníkem znamenalo objevit tajemství, které se za všemi těmi triky skrývá. Skoro týden jsme pečlivě pilovali naše vystoupení, aby bylo bez chybičky a nikdo triky neprokoukl. Konečně nastal den D. Naše první vystoupení. Byla jsem trošku nervózní, ale zároveň se moc těšila. V obecenstvu byl zbytek naší i babické školy a taky školka. Bylo to fajn. Zato odpolední vystoupení pro veřejnost překonalo naše očekávání. Cirkusový stan byl plný k prasknutí – všichni byli zvědaví na představení. Moje nervozita stoupala spolu s nadšením diváků. Všechno se nám ale povedlo na jedničku a závěrečný potlesk byl tak silný, že nás málem odhodil za kulisy. Další den se vše opakovalo, už jsem se ani tak moc nebála. Líbilo se mi, jak jsme se všichni vzájemně povzbuzovali a při vystoupení spolužáků si moc fandili. Celý cirkus byl super a za tuto zkušenost jsem moc ráda.

Ema Kopčilová

Visutá hrazda

CIRKUS

Dne 1. 6. přijel do Huštěnovic cirkus Happy Kids. Druhý den se začal stavět stan – šapitó. Děti se těšily, až začnou nacvičovat. Rozdělili jsme se do několika skupinek, např. fakíři, černé divadlo, visutá hrazda, akrobacie, kouzelníci, chůze po laně, žongléři a akrobati. Všichni nacvičovali moc rádi, aby se vystoupení líbilo. Generálka byly pro okolní školy a školky. Na vystoupení pro rodiče byli všichni účinkující už i nalíčení a měli všechny doplňky, jako např. klobouky, kytary, světelné meče. Pro maminky, tatínky, babičky, dědečky a ostatní příbuzné to byl velký zážitek. Mladší sourozenci si to chtěli vyzkoušet také a doufají, že k nám cirkus přijede znovu. Já jsem vystupovala na visuté hrazdě. Na oblečení jsem měla dres, sukni a vějíř. Učil nás trenér Vojtěch a učil nás moc dobře. Všichni jsme si týden užili a přála bych to zažít všem.

Nelly Straková

EXPEDICE PUSTEVNY

Tradiční dvoudenní školní výlet jsme tentokrát nasměrovaly do Beskyd…

Za poznáním a přírodou – tak by šel shrnout dvoudenní výlet na Valašsko, kterého se již tradičně účastnili žáci celé naší školy. Program výletu byl nabitý, a každý si tak mohl najít to své.

Sotva jsme zamávali rodičům, už jsme vystupovali u vsetínského zámku, jehož součástí je Muzeum regionu Valašsko. Připravený program a výstava nás zanesly časem zpět a my se mohli dozvědět o nelehkém životě zdejších obyvatel, typických řemeslech pro tento region, jako byl chov ovcí a s ním spojené zpracování mléka a vlny, práce se dřevem a sklářství. Vyzkoušeli jsme si znalosti valašského nářečí, pokusili sestavit několik řad šindelů, zatočit mlýnským kamenem nebo rozezvučit valašskou trombitu. Navštívili jsme také nedalekou hvězdárnu, kde se mladší žáci seznámili s vývojem dobývání vesmíru. Starší žáci prožili ve hvězdárně překvapivé a až mrazivé chvilky při zjištění, jaké nebezpečné přírodní jevy se vyskytují na naší planetě. Odcházeli jsme ale s vděčností, že žijeme na místě, kde se těchto jevů nachází minimum.

Po obědovém pikniku jsme docestovali na Pustevny, kde nás čekalo příjemné ubytování a odpočinek, který nás měl posílit na výšlap ke kapli sv. Cyrila a Metoděje na Radhošti. O nečekanou přestávku se postaral již v samotném úvodu naší túry stánek se suvenýry, který jsme prostě nemohli vynechat. A tak spokojení žáci obtěžkaní dřevěnými kladivy, přívěšky, plyšáky, míčky na gumě a jinými nezbytnostmi pokračovali k soše slovanského boha Radegasta a dále pak na samotný vrchol Radhoště, pátému nejvyššímu vrcholu Beskyd. Chůzí na chodníčku pro bosé nohy jsme ulevili unaveným nožkám a vydali se zpět na zaslouženou večeři. Skupinová venkovní hra, ve které jsme se dozvěděli více o mytickém strážci zdejšího kraje Radegastovi, přiměla i zarputilé plánovače nočních party k brzkému spánku.

Ráno jsme se po vydatné snídani rozdělili. Zatímco mladší žáci odjeli do lanového parku Tarzanie v Trojanovicích autobusem, druhá skupina vyčkávala téměř v mlze na rozjezd lanovky. Přes malou viditelnost byla jízda pro všechny velkým zážitkem. A co teprve samotná Tarzanie! Dráhy mezi stromy plné překážek v několikametrové výšce – to byla teprve opravdová výzva. Většina žáků s velkým nadšením a hrdostí svou zvolenou dráhu dokončila. Pak už se jen naplnila bříška a vyrazili jsme na cestu domů.

Markéta Vaňková, učitelka ZŠ

ŽÁCI PÁTÉHO ROČNÍKU SE ROZLOUČILI SE ŠKOLNÍM ROKEM SLAVNOSTNÍ POLONÉZOU

Na naší základní škole se letos konalo krásné a dojemné rozloučení se školním rokem, které připravili žáci pátého ročníku. Celá slavnost začala polonézou, kterou děti dlouho a pečlivě nacvičovaly. V krásných slavnostních šatech a s úsměvy na tvářích se vydali do kulturního domu, kde je přivítali jejich mladší spolužáci, učitelé a rodiče. Tato tradiční taneční forma, známá především z maturitních plesů, dodala rozloučení slavnostní atmosféru. Děti se tak symbolicky rozloučily s prvním stupněm základní školy a připravily se na nové výzvy, které je čekají na druhém stupni. Po polonéze následovala překvapení od čtvrťáků, kteří si pro své starší kamarády připravili několik básniček. Verše, plné humoru a milých vzpomínek, vykouzlily úsměvy na tvářích všech přítomných. Básničky připomněly společně strávené roky, ale také podpořily páťáky na jejich další cestě. Závěr slavnostního odpoledne patřil zpěvu. Ostatní děti si pro páťáky připravily pěknou písničku na rozloučenou, která dojala nejednoho z přítomných. Celé rozloučení bylo nejen oslavou ukončení školního roku, ale také milou připomínkou toho, jak důležité je přátelství, spolupráce a vzájemná podpora mezi žáky napříč ročníky.

Zuzana Bazalová, učitelka ZŠ

Max Petratur, Štěpán Richtr, Jakub Prášil, Šimon Materna, Sofie Kalinová, Klára Zbránková, Nela Pitaschová, Nikol Kročová, Diana Richtrová

PRÁZDNINY POHLEDEM ŽÁKŮ 3. ROČNÍKU

- V srpnu jsem byl v Chorvatsku. Líbilo se mi i na Šumavě, kde jsme chodili do lesa na procházky. **Tomáš Pokorný**
- Viděl jsem Pokáče. Také jsme letěli do Turecka a koupali jsme se v moři. Byli jsme na banánu a na padáku. Byla to zábava. **Ondřej Slezák**
- Mně se nejvíc líbilo v ZOO Lešná. Byli jsme s maminkou v Brně, kde jsme byli navštívit tetu Kačenku. **Adam Vrána**
- Byl jsem u babičky a v ZOO Zlín. Druhý týden jsem byl s dědou a jeli jsme do Mekáče. Poslední den jsem byl s mámou a hrál jsem fotbalové zápasy. **Vincent Zlámalík**
- V srpnu jsem byla na chatě u tety v Krušných horách. Také jsem dostala štěně Fifinku. Moc se mi to všechno líbilo. **Eliška Vitásková**
- 22. července jsme letěli k moři do Itálie do Calábrie. Potom jsme jeli za kamarády na Slovensko. A potom jsem jela s taťkou na čundr. **Bibiana Hrubošová**

Naši letošní prváci: zleva Tom Kopčil, Damián Bonič, Václav Kusák, Patrik Kohout, Adam Havlík, Alexandr Králík, Richard Kohout. Patricie Pospíšilová, Natálie Šarounová, Leontýna Šarounová, Zora Macháčková, Stella Grebeníčková, Aneta Čermáková, Anna Dvořáčková, Anežka Dudešková

NOVÝ ŠKOLNÍ ROK

V letošním školním roce navštěvuje naši školu 64 žáků, kteří jsou rozděleni do čtyř tříd:

1. třída – 15 prvňáčků – třídní učitelka Mgr. Zuzana Bazalová

2. třída – 9 druháků – třídní učitelka Mgr. Vladimíra Šobáňová

3. třída – 18 třeťáků – třídní učitelka Kateřina Hradilová, DiS.

4. třída – spojení 10 čtvrťáků a 12 páťáků – třídní učitelka Mgr. et Mgr. Markéta Vaňková

Další učitelskou posilou je Mgr. Jakub Veselý, který vyučuje 4. třídu informatiku. Do výuky jsou zapojeny i tři asistentky pedagoga – Kateřina Gachová, Markéta Srovnalová a Ludmila Bečičková.

I nabídka letošních kroužků je velmi pestrá: Digitální dobrodruzi, Keramika, Pohybové hry, Tančírna, Vaření nebo Florbal. Velký dík patří všem, kteří se podílí na jejich vedení: rodiče Veronika Vašičková, Pavel Pavlinec a Michal Šobáň, asistentky Markéta Srovnalová a Ludmila Bečičková a lektorky SVŠ Klubko ze St. Města Monika Havlásková a Jana Březinová.

Také o školní družinu je stále velký zájem. Kapacitu máme naplněnou, přihlásilo se 60 žáků a děti se těší z nových prostor, které vznikly v půdní vestavbě.

A co je čeká?

ČINNOST ŠKOLNÍ DRUŽINY PRO LETOŠNÍ ŠKOLNÍ ROK

Po celý školní rok 2024/2025 nás budou provázet české pranostiky. S dětmi si vysvětlíme, co pranostiky jsou, jak a proč vznikaly, co nám sdělují a zdali podle nich můžeme předpovídat například počasí. Každý měsíc nám bude téma pranostiky navazovat na činnost družiny a budeme sledovat pravdivost pranostiky.

V září to byla pranostika - Panny Marie narození, vlaštoviček rozloučení. Pozorovali jsme nejen odlet vlaštovek, ale povídali jsme si i o ostatních stěhovavých ptácích.

Říjen bude ve znamení dvou pranostik - Na svatého Václava babí léto nastává. V říjnu hodně žaludů a bukvic oznamuje zimy víc.

Listopad se předvede s pranostikou - Na Bohumíra příroda ke spánku se ubírá.

V prosinci budeme pozorovat délku dne a noci s pranostikou - Svatá Lucie noci upije, ale dne nepřidá.

Leden je zimní měsíc, tak se pranostiky týkají zimy - Svatý Fabián je zimy pán, Na Tři Krále zima stále.

Na konci února se zima ještě hlásí o slovo, ale pranostika říká - Na Hromnice musí skřivan vrznout, i kdyby měl zmrznout. Tak uvidíme.

První jarní měsíc – březen - probouzí přírodu, nejen rostliny, ale taky zvířátka. Tato pranostika - Na svatého Řehoře všecko na dvoře krákoře hovoří za vše.

V dubnu se k nám vrací hejna stěhovavých ptáků. Mezi nimi jsou i vlaštovky. Na svatého Jiří vlaštovky už víří.

V květnu se nám všechno zelená a pranostika - Na Filipa a Jakuba, koníček travičky si naškubá, má své opodstatnění.

V červnu se obáváme dešťového počasí, proto čekáme na Medarda, jaké počasí nám přichystá - Medardova kápě, čtyřicet dní kape.

Jitka Polášková a Ludmila Bečičková,
vychovatelky ŠD

Nepovinným předmětem je i letos náboženství. Přihlášení žáci jsou rozděleni podle věku do dvou skupin. O ty mladší se stará paní katechetka Radka Batůšková a starší má na starost pan farář Stanislav Matyáš.

O výdej stravy a úklid vnitřních prostor naší školy, které dostaly v průběhu prázdnin nový kabát, se stará paní Ivana Bumbalová.

Na závěr bych chtěla všem popřát, aby tento školní rok byl plný úspěchů, radosti z poznání a nových přátelství.

Krásný školní rok!

Mgr. Jana Daňhelová,
ředitelka školy

Během prázdnin ukončili manželé Klapilovi, po mnohaleté spolupráci, vedení kroužku florbalu. Za dobu jejich působení dosáhli hráči našeho týmu nemalých úspěchů, a proto mi dovolte malé poděkování:

Vážení trenéři,

ráda bych Vám poděkovala za veškerý čas, energii a úsilí, které jste věnovali našemu florbalovému týmu. Díky Vašemu vedení děti zlepšily nejen své dovednosti na hřišti, ale také se naučily disciplíně, týmové spolupráci a fair play. Vaše podpora a motivace je neustále posouvala vpřed a inspirovala k tomu, aby se staly lepšími.

Děkuji za všechno a do dalších let přeji zdraví, optimismus a životní elán.

FLORBAL - SPORTOVNÍ KROUŽEK PŘI ZŠ

ZDRAVÍME NAPOSLED VŠECHNY PŘÁTELE FLORBALU

Jaro nám přineslo první florbalový turnaj. Na pozvání pana Zapletala, trenéra ZŠ Kudlovice, jsme se zúčastnili 24. dubna florbalového turnaje v ZŠ Traplicích. Kudlovice přijely s dvěma týmy, Traplice vytvořily taky dva týmy, my jsme bohužel museli nastoupit bez žáků páté třídy, takže jsme přijeli s dětmi od 2. do 4. třídy.

Za tým Huštěnovic nastoupila jako gólmanka Nelly Straková, v obraně se střídali Petr Mamula a Jakub Králík. V útoku byli Ondřej Kovářík, Adam Bruštík, Matyáš Kohout a Michal Šobáň. Jelikož bylo jen pět týmů, hrálo se na dvě kola.

Námi trénovaní žáci Tobiáš Konečný, Štěpán Kodrla a Vojtěch Fikar hráli tentokrát za týmy Traplic,

jelikož jsou žáky ZŠ Traplice. Jejich výkony byly velmi dobré, Vojta byl gólman a vychytal spoustu tutovek, Tobiáš a Štěpán byli bezkonkurenční v útoku. Měli jsme z nich velkou radost.

Konečná tabulka:

1. Huštěnovice 22 bodů, 2. Traplice B 15 bodů, 3. Traplice A 10 bodů, 4. Kudlovice B 9 bodů, 5. Kudlovice A 6 bodů.

Celý turnaj se nesl v přátelském duchu. S panem Zapletalem je výborná spolupráce, klade důraz na fair play.

O POHÁR STAROSTY OBCE HUŠTĚNOVIC SE HRÁLO 12. ČERVNA

Vytvořili jsme dva týmy a na pozvání přijeli ZŠ Kudlovice, ZŠ Jalubí a FBC Slovácko.

Tým Huštěnovice A: Straková Nelly - G, Králík Jakub, Kovářík Ondřej, Bruštík Adam, Kohout Matyáš, Zbránková Klára, Richtrová Diana.

Tým Huštěnovice B: Richtr Adam - G, Mamula Petr, Prášil Jakub, Kodrla Štěpán, Kročová Nikol, Kalinová Sofie, Pitaschová Nela.

Střídali jsme celé trojky, takže si všechny děti pořádně zahrály. Kudlovice přivezly velmi silný tým, překvapili rychlou hrou. Tentokrát se nedařilo Jalubí, přitom v minulých letech patřili mezi nejsilnější soupeře. Slovácko opět nezklamalo, hráli rychle a tvrdě, ale i to je florbal.

Jakub Prášil měl svůj den a nastřílel nejvíce branek, proto byl po zásluze vyhlášen nejlepším hráčem týmu. Z druhé skupiny byla nejlepší hráčkou týmu Klára Zbránková, která pevně držela obranu.

Rozhodčími tohoto turnaje byli Zdeněk Klapil ml. a Tomáš Krajča. Děkujeme kluci. Turnaj se nám podařilo opět vyhrát a putovní pohár zůstal doma.

Na stupni vítězů stáli: 1. Huštěnovice A, 2. Kudlovice, 3. Slovácko.

HNED NÁSLEDUJÍCÍ DEN, 13. ČERVNA BYL TURNAJ 1. - 3. TŘÍD.

Na pozvání přijeli FBC Slovácko s dvěma týmy a ZŠ Halenkovice. Huštěnovice nastoupili taky s dvěma týmy.

Turnaj byl klidný a pohodový. Ale našly se i adrenalinové minuty, například zápas se Slováckem Pink jsme prohrávali 7:2, děti zabraly a otočily skóre na 10:7.

Jejich radost po skončení zápasu byla dechberoucí. Přes slzy neviděly branku. Bruštík Adam a Králík Jakub byli největší tahouni tohoto zápasu. Nejlepšími hráči našich týmů byli vyhlášeni Bosák Filip a Kulhavý Lukáš.

Slovácko a Halenkovice opět předvedly kvalitní hru pod vedením trenéra Jaroslava Juráska.

Turnaj vyhrály Huštěnovice A, na druhém místě bylo Slovácko Black, třetí místo Huštěnovice B, bramborovou medaili získalo Slovácko Pink a bez bodu skončili na pátém místě Halenkovice.

Rozhodčí: Krajča Tomáš, Klapil Zdeněk ml.

POSLEDNÍM TURNAJEM MINULÉHO ŠKOLNÍHO ROKU BYL JAKO OBVYKLE TURNAJ VE SPYTIHNĚVI.

Zvláštností tohoto turnaje je počet hráčů na hrací ploše, obvykle se hraje 3+1, zde se hraje 5+1. Na pozvání jsme přijeli s jedním týmem. Našimi soupeři byli Spytihněv A, Spytihněv B, Slovácko, Halenkovice Yellow, Napajedla.

Za náš tým nastoupili Straková Nelly-G, Králík Jakub, Bruštík Adam, Kovářík Ondřej, Prášil Jakub, Kodrla Štěpán, Kulhavý Michal, Kulhavý Lukáš, Kohout Matyáš, Pitaschová Nela, Kalinová Sofie, Zbránková Klára.

Za celý turnaj jsme obdrželi pouze 4 branky, což je velký úspěch. Vynikající hru předváděl Králík Jakub. Nejlepší střelec celého turnaje ve Spytihněvi byl vyhlášen náš Adam Bruštík, který dal neskutečných 18 branek!

Nejlepším hráčem Huštěnovic byl vyhlášen Kovářík Ondřej, který pět let výborně reprezentoval naši školu a v zápasech byl vždy tahounem týmu. Turnaj vyhrálo Slovácko, Huštěnovice získali stříbro.

SAMOZŘEJMĚ LETOS OPĚT NECHYBĚLA FLORBALOVÁ NOC, PLNÁ HER A ZÁBAVY.

Pan starosta Aleš Richtr dětem zajistil opět večeře i snídaně, za což mu mnohokrát děkujeme. S nočním hlídáním pomohli dobrovolníci z řad rodičů.

29. ČERVNA SE KONAL OPEN AIR CUP DOBRUŠKA, NEJVĚTŠÍ FLORBALOVÝ TURNAJ V ČR POD ŠIRÝM NEBEM.

Trenér FBC Slovácka si vybral jako gólmanku č. 1 naši Nelly Strakovou, která celý turnaj vychytala a přivezla s týmem Slovácka zlato!! Zní to neuvěřitelně, ale je to tak, naše Nelly prostě umí. Jsme na ni náležitě pyšní.

LOUČÍME SE S VÁMI, PROŽILI JSME SPOLU S DĚTMI KRÁSNÝCH A NEZAPOMENUTELNÝCH 8 LET.

Trenérskou štafetu jsme letos předali panu Šobáňovi a panu Pavlincovi. Přejeme jim mnoho úspěchů a pevné nervy, často byly potřeba. Sportu zdar.

Zdeněk a Markéta Klapilovi

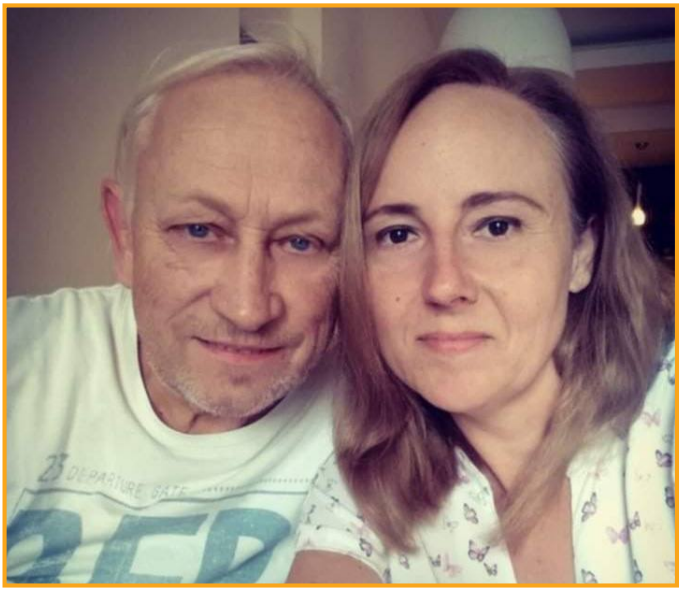

TJ SOKOL HUŠTĚNOVICE

PŘEDPŘÍPRAVKA

Naše předpřípravka prošla velkou změnou. Kvůli pracovnímu vytížení Petr Kanyza a Radim Otrusiník rezignovali na funkci trenérů, a tak mělo vedení a ostatní trenéři nelehký úkol najít náhradu pro nejmladší hráče. Tohoto úkolu se rád ujal aktivní hráč mužského týmu pan Rastislav Balajka, a jak se ukazuje, byla to trefa do černého. V jeho týmu je více než 15 dětí a trénink od tréninku dětí přibývá, což je pro nás známkou toho, že v Huštěnovicích máme možnost vychovat další fotbalovou generaci. Nový trenér již domlouvá přátelská utkání, a tak se můžou děti těšit na spoustu zápasů, které je během následujícího roku čekají. Pod vedením nového trenéra se již utkali s týmy jako např. Kněžpole, Břestek, Mistřice, Stříbrnice, a jejich nadšení a výkony při hře ukazují, že budou obstojnými protivníky pro své soupeře. Přejeme malým hráčům a jejich trenérovi hodně fotbalových úspěchů a co největší radost ze hry.

Předpřípravka - zleva trenér Rastislav Balajka, Richard Kohout, Stela Pulkrábková, Václav Kusák, Ondřej Hastík, Erik Hegr, Patrik Kohout, Adam Havlík, Jakub Katrňák, leží Alex Králík

PŘÍPRAVKA

Naše přípravka pod vedením Rostislava Zlámalíka ml. se díky svým výkonům ve své soutěži řadí do předních pozic pomyslné tabulky. Hráči nemají o fotbal nouzi, mimo soutěž domlouvají trenéři i spoustu přátelských utkáních s týmy z okolních vesnic.

1. června se tým přípravky zúčastnil turnaje ve Stříbrnicích a hráči svým výkonem vybojovali krásné 4. místo. Nezapomenutelným zážitkem tohoto turnaje bylo pro příznivce fotbalu setkání s legendou českého fotbalu Antonínem Panenkou

Sezona 2024/2025 začala pro přípravku již poslední týden v srpnu. Jejich soupeři budou týmy z Boršic, Jalubí, Stříbrnic/Ořechova, Buchlovic, Tupes, Babic, Kostelan n. Moravou, Polešovic, Traplic a Nedakonic. V tuto chvíli byli poraženi pouze týmem z Buchlovic a remízovali s týmem z Jalubí. Nad ostatními týmy, jako jsou Babice, Boršice, Stříbrnice/Ořechov, Tupesy, Kostelany zvítězili, což svědčí o kvalitě a soudržnosti našeho týmu.

Přípravka – radost z vítězství

Turnaj Stříbrnice – zadní řada zleva: David Kulhavý, Antonín Panenka, Rostislav Zlámalík. Prostřední řada zleva: Michal Kulhavý, Matyáš Pulkrábek, Jan Prášil, Ondřej Slezák, Filip Bosák, Vincent Zlámalík. Přední řada zleva: Matyáš Kohout, Jan Šmíd, Kristýna Kulhavá, Lukáš Kulhavý, Jakub Králík.

MLADŠÍ ŽÁCI

Tým mladších žáků se bohužel potýká s velmi malým počtem hráčů, kteří by věkově odpovídali této kategorii, a tak je trenér David Kulhavý nucen na soutěžní utkání doplňovat tým hráči z řad přípravky. S výkony je to jak na horské dráze. Máme za sebou jak výhry, tak prohry i remízy, při kterých získávají hráči cenné zkušenosti.

V srpnu ještě před zahájením nové sezony se tým zúčastnil jednodenního mezinárodního turnaje v České Vsi (Jeseník), kde byly přihlášeny týmy z České republiky a Polska, které měly i krajskou úroveň. Na tento turnaj odjeli naši hráči a jejich rodiče už o den dříve a přenocovali společně s hráči polského týmu v tělocvičně tamější základní školy. Z celkového počtu 9 týmů jsme se umístili na velmi pěkném 4. místě.

Turnaj Česká Ves – horní řada zleva: Matyáš Straka, Kristýna Kulhavá, Simona Kováříková, Šimon Pulkrábek, Ondřej Kovářík, Matyáš Myškeřík, Jan Puškáč, trenér David Kulhavý. Spodní řada zleva: Lukáš Kulhavý, Jakub Králík, Matyáš Pulkrábek, Michal Kulhavý, Pavel Šmíd

Do nové sezony 2024/2025 nastoupili mladší žáci v nových dresech, které byly pořízeny ze sponzorského daru společnosti Fyto Králík. Bohužel i nadále se trenér potýká s nedostatečným počtem hráčů, a tak musí být tým při utkáních doplněn o hráče přípravky. Ve své skupině se postupně utkají s týmy: Ostrožská Nové Ves, Kněžpole/Mistřice, Hradčovice B, Tupesy B, Strání B, Újezdec u Luhačovic, Zlámanec, Hluk B. Výkony týmu se začínají zápas od zápasu zlepšovat, o čemž svědčí i poslední dvě vítězná utkání nad týmy z Újezdce a z Tupes.

Trenér David Kulhavý a jeho mladší žáci

KEMPOVÁNÍ V ROŽNOVĚ POD RADHOŠTĚM

Po dohodě s rodiči našich svěřenců uspořádal TJ Sokol Huštěnovice výlet v polovině června v podobě dvoudenního kempování pod stany v Rožnově pod Radhoštěm. Kempování se zúčastnilo 23 dětí s rodičovským doprovodem. Na tuto akci odjely děti vlakem společně se svými trenéry a některými maminkami. Stany a vybavení byly převezeny auty. Počasí nám přálo, a tak si děti mohly zahrát fotbal proti tatínkům, navštívili jsme dětský Gibon park, někteří otužilci se koupali v bazéně. Cílem tohoto výletu bylo utužení kolektivu nejen hráčů, ale i rodičů. Protože všichni účastníci hodnotí akci jako velmi zdařilou, plánujeme opět v červnu příštího roku uspořádat výlet v podobném

Kempovaní Rožnov – děti - zadní řada zleva: Veronika Maňásková, Kristýna Kulhavá, Julie Šobáňová, Ondřej Maňásek, Tomáš Maňásek. Prostřední řada zleva: Richard Kohout, Vincent Zlámalík, Michal Kulhavý, Lukáš Kulhavý, Matyáš Kohout, Julie Vanderková, Filip Grebeníček, Jakub Králík, Michal Šobáň. Přední strana zleva: Ondřej Slezák, Adam Havlík, Tobiáš Vanderka, Alex Králík, Stella Grebeníčková, Pavel Šmíd, Jan Šmíd.

FOTBALOVÝ TURNAJ ŽÁKŮ A PŘÍPRAVKY

22. června jsme opět uspořádali každoroční turnaj v mládežnických kategoriích na domácím hřišti V Olších. Tohoto turnaje se zúčastnily čtyři týmy v kategorii mladších žáků (Huštěnovice, Traplice, Stříbrnice, Zlechov) a pět týmů v kategorii přípravka (Huštěnovice, Traplice, Stříbrnice, Zlechov, Topolná). Zpočátku nám nepřálo počasí, proto bylo zahájení turnaje posunuto na pozdější hodinu. Hrálo se na dvou hřištích formou každý s každým, každý tým mohl mít max 12 hráčů a 2 vedoucí. Průběh jednotlivých utkání řídili profesionální rozhodčí. Pro děti a jejich trenéry bylo přichystáno občerstvení, medaile, poháry a bohaté odměny.

Tým mladších žáků pod vedením Davida Kulhavého se ve své kategorii umístil na krásném 3. místě.

Tým přípravky pod vedením Rostislava Zlámalíka ml. si po svých výborných fotbalových výkonech zaslouženě ve své kategorii obhájil 1. místo z loňského roku.

Tímto ještě jednou gratulujeme všem hráčům a jejich trenérům a zároveň bychom chtěli poděkovat sponzorům jako jsou PSG, Fyto Králík, Obci Huštěnovice, Fatře Napajedla, Auto UH, Bufetu U Válca #92 a také organizátorům akce Lucii Kulhavé a Kateřině Zlámalíkové a rodičům, kteří pomohli s uskutečněním této akce.

Turnaj přípravka – zleva horní řada: Filip Bosák, Filip Grebeníček, Vincent Zlámalík, Adam Richtr, Jakub Králík, Matyáš Kohout, Lukáš Kulhavý, Michal Šobáň. Spodní řada zleva: Jan Šmíd, Michal Kulhavý, Ondřej Slezák

Turnaj mladší žáci – zleva Matyáš Straka, Šimon Pulkrábek, Matyáš Myškeřík, Adam Richtr, Jan Puškáč, Simona Kovářiková, Matyáš Pulkrábek, Kristýna Kulhavá, Pavel Šmíd

FOTBALOVÉ SOUSTŘEDĚNÍ MLÁDEŽE

I letos jsme uspořádali v pořadí již třetí fotbalové soustředění pro děti ve věku 5 – 13 let, které se konalo ve dnech 22. - 26. 7. 2024 ve sportovním areálu v Huštěnovicích. Počasí nám opět přálo. Hráči se celý týden připravovali na nadcházející sezonu pod vedením 6 trenérů (Petr Malenovský, Ondřej Adamík, David Kulhavý, Rostislav Zlámalík ml., Rastislav Balajka, Radim Otrusiník). Pondělní aktivity byly pod taktovkou Ondřeje Machaly – profesionálního trenéra FAČR. Ve středu probíhala praktická výuka basketbalu pod vedením Jaromíra Prášila. Ve čtvrtek nechyběl ani tradiční cyklovýlet, tentokrát do areálu fotbalového stadionu v Uherském Hradišti, kde si děti zahrály nohejbal a menší děti navštívily hřiště v parku. S organizací a provozním chodem celého soustředění vypomáhaly Lucie Kulhavá, Kateřina Zlámalíková a Vladimíra Šobáňová, Vladimír Havlík, manželé Němcovi a Magdaléna Zlámalíková. Fotbalové soustředění bylo opět zakončeno, jak už je zvykem z předešlých let, třemi utkáními: předpřípravka vs. maminky, přípravka vs. maminky a tatínci a žáci vs. tatínci/trenéři. V příštím roce se soustředění opět uskuteční ke konci července.

Cyklovýlet

DOROST

V podzimní části sezóny 2023/2024 se naše nově vytvořené družstvo dorostu, složené z hráčů TJ Sokol Huštěnovice a TJ Traplice, soustředilo na sjednocení herních dovedností a zkušeností hráčů. Od toho se taky odrážely výsledky, kdy jsme v prvním utkání podlehli na hřišti v Jalubí domácímu sdruženému družstvu Jalubí/Velehrad 0:9. V celé podzimní části se bohužel klukům nepodařilo do tabulky získat ani bod, i když některé výsledky byly těsné a bylo vidět, že se náš herní projev výrazně zlepšuje. První naše vítězství se dostavilo začátkem letošního roku v pohárovém utkání na domácím hřišti, kdy jsme porazili sdružené družstvo TJ Sokol Březolupy/TJ Nedachlebice 1:0, střelcem vítězné branky byl Tomáš Ondruch. V jarní části přestoupil do našeho týmu David Škrabal, který se stal naší výraznou posilou. Dorostenci sjednotili hru a už docházelo i k prvním remízám a vítězstvím. V jarní části kluci získali celkem 14 bodů a bohužel vzhledem k velké bodové ztrátě z podzimní části to stačilo na předposlední 12. místo v Okresním přeboru. Zcela určitě největším úspěchem bylo vítězství na domácím hřišti proti sousednímu týmu z Babic v poměru 5:1. Oporou našeho týmu byl nejstarší hráč, kapitán a brankář Marek Slezák, který nastupoval i za družstvo mužů. Po ukončení sezóny jsme se ještě zúčastnili turnaje na pozvání klubu TJ Sokol Bedihošť (okr. Prostějov). Na tomto turnaji za účasti pěti družstev z různých krajů obsadil náš dorost třetí místo a přivezl cennou trofej. Úvodní sezónu lze po dlouhých letech, kdy neměl náš klub zastoupení v dorostenecké kategorii, považovat za úspěšnou. Hráči, funkcionáři, rodiče i fanoušci si účast v soutěži chválí a bylo splněno vše, co jsme si dali za cíl. V současné době sezóny 2024/2025 Okresního přeboru se naše dorostenecké mužstvo nachází na třetím místě skupiny A po výsledcích: Huštěnovice/Traplice - Bílovice/Kněžpole 6:3, Huštěnovice/Traplice – Jalubí/Velehrad 4:0, Březolupy/Nedachlebice – Huštěnovice/Traplice 1:1, Huštěnovice/Traplice – Babice 3:2, Huštěnovice/Traplice – Topolná/Napajedla 1:4 a Zlechov/Osvětimany – Huštěnovice/Traplice 4:1. Ještě nás čekají dvě soutěžní utkání a vzhledem k vývoji v tabulce budeme zimovat na třetím, případně čtvrtém místě.

zleva horní řada: Jan Hruboš, Michal Hájek, Tomáš Ondruch, Alex Pospíšil, Oliver Ižvolt, Adam Kalina, Kryštof Materna, Jan Mikel, Dominik Hurtík. Prostřední řada zleva: trenér Ondřej Adamík, David Škrabal, Marek Timko, Jan Zemek, Alex Baloun, Jan Hruboš. Vpředu Marek Slezák.

Dorost

Finále poháru OFS – vítězný tým

MUŽI

V uplynulém soutěžním ročníku 2023/2024 naše družstvo mužů dosáhlo historického úspěchu. Nejprve k průběhu soutěžního ročníku Okresního přeboru OFS Uherské Hradiště. Na závěr sezony naše mužstvo zasáhlo několik zranění a další absence a to bohužel ovlivnilo některá utkání a v tabulce Okresního přeboru 2023/2024 jsme skončili na konečném 5. místě, což lze považovat za úspěch. Cílem však bylo postoupit v poháru Okresního fotbalového svazu Uherské Hradiště do finále, které se tradičně hraje na ligovém Městském stadionu Miroslava Valenty v Uherském Hradišti. Cesta začala už v podzimní části. V té jarní nás nejprve čekalo čtvrtfinále na velmi horké půdě SK Mařatice. Utkání se hrálo dne 17. 3. 2024 na hřišti v Mařaticích. Do utkání jsme vstoupili velmi aktivně a měli několik šancí, které jsme však nedokázali proměnit. O poločase se šlo do šaten za stavu 1:0 pro domácí, když jsme inkasovali branku v poslední minutě první půle. Ve druhém poločase se domácí snažili výsledek utkání udržet a místo na fotbal se soustředili na zdržování hry a diskutování s rozhodčím. Tempo hry bylo tímhle narušeno a dlouho jsme se nemohli prosadit. Nakonec se podařilo v 85. minutě vyrovnat gólem Josefa Kedry. Do konce utkání už ale další gól nepadl a o postupujícím do semifinále tak musel rozhodnout penaltový rozstřel. V tomto penaltovém rozstřelu vynikl náš zkušený a ostřílený brankář Jakub Mačuda, který ve velkém stylu a klidu zneškodnil tři pokutové kopy domácích. Za nás byli úspěšní Filip Hlúpik, Josef Kedra a Lukáš Grebeň; Rastislav Balajka – neproměnil. Po tomto penaltovém rozstřelu jsme slavili postup do semifinále, kde nás čekal neznámý a nepříjemný soupeř FC Vodafix Žítková. Utkání se hrálo dne 8. 5. 2024 na našem hřišti. Utkání jsme po mírné převaze vyhráli 2:0 po trefách Ondřeje Šuranského z pokutového kopu a Filipa Hlúpika a mohli jsme slavit historický postup do finále. Finále se hrálo dne 1. 6. 2024 na Městském fotbalovém stadionu Miroslava Valenty v Uherském Hradišti a soupeřem nám byl oddíl SK Ostrožská Lhota. Na utkání byl vypraven pro hráče i fanoušky autobus, který byl zaplněn do posledního místečka, a dokonce musel jet dvakrát. Naše hráče na trávník doprovodili naši nejmenší z naší přípravky. Pro děti to byl jistě taky velký zážitek. V samotném utkání jsme byli po celou dobu lepším týmem, naši hráči měli míč více na svých kopačkách. Do vedení šel však ve 14. minutě utkání oddíl SK Ostrožská Lhota. Našim borcům se však podařilo ještě do poločasu po územní převaze vyrovnat gólem Filipa Hlúpika ve 42. minutě. Ve druhém poločase se obraz hry nezměnil, stále jsme měli územní převahu. Rozhodující gól padl v 68. minutě utkání a vstřelil ho Filip Hlúpik, který tak strhl vedení na naši stranu. Pro Filipa bylo toto utkání jistě i osobní záležitostí, neboť na tomto stadionu odehrál spoustu utkání naší první fotbalové ligy. V dalším průběhu hry ještě nebyl uznán gól Josefu Kedrovi pro postavení mimo hru, a tak se gólový stav do konce utkání už nezměnil. Z televizního záběru však bylo zřejmé, že se nejednalo o postavení mimo hru. Utkání se hrálo za skvělé atmosféry s rekordní návštěvou finálového utkání poháru na tomto stadioně a ta čítala 1300 diváků. Tímto vítězstvím bylo dosaženo historického úspěchu našeho oddílu TJ Sokol Huštěnovice. Po návratu zpět do našeho areálu probíhaly oslavy tohoto úspěchu až do ranních hodin.

Finále poháru – oslavy

Finále poháru – Ondřej Šuranský

Finále poháru – základní sestava – horní řada zleva: Ondřej Adamík, Petr Konečný, Tomáš Pisklák, Marek Střítecký, Pavel Čechmánek, Ondřej Šuranský. Spodní řada zleva: Radim Otrusinik, Martin Bruštík, Rastislav Balajka, Filip Hlúpik, Lubomír Puškáč

SEZONA 2024/2025 V TÝMU MUŽŮ

Pro sezonu 2024/2025 se podařilo udržet kádr bez přestupu hráčů do jiných týmů a naopak naše mužstvo posílili Jaroslav Náplava z Polešovic a Martin Kohutič z Kunovic. Oba dva jsou považováni za platnou posilu našeho kádru. Potýkáme se však se zdravotními problémy hrdiny čtvrtfinálového utkání v Mařaticích, brankáře Jakuba Mačudy, který v podzimní části už do mistrovský bojů nezasáhne. Mistrovská sezona se začala pro náš tým pohárovým utkáním Okresního fotbalového svazu 2. kola v Traplicích, kde mužstvo chtělo vykročit za obhajobou vítězství v poháru OFS. Bohužel po nevydařeném prvním poločase jsme odcházeli do kabin za stavu 4:0 pro domácí tým Traplice/Zlechov B. I když se utkání podařilo zdramatizovat, bohužel konečný výsledek 6:3 pro domácí zastavil cestu za obhajobou vítězství v poháru OFS. Za týden jsme stejný tým Traplice/Zlechov B přivítali na domácím hřišti v 1. kole Okresního přeboru OFS Uherské Hradiště a tentokrát jsme soupeři první porážku vrátili, a to celkovým výsledkem 4:0. Úvod soutěže se nám vydařil a dlouho jsme neztratili ani jeden bod, až v 9. kole jsme podlehli na hřišti v Kněžpoli 2:1. Dosavadní výsledky podzimní části Okresního přeboru: Huštěnovice – Traplice/Zlechov B 4:0, Huštěnovice – Nezdenice 2:1, Huštěnovice – Nedakonice 5:0, Babice – Huštěnovice 1:4, Huštěnovice – Březová 4:0, Huštěnovice – Jarošov/Staré Město B 3:1, Kněžpole – Huštěnovice 2:1 a Huštěnovice – Mařatice 2:1. Utkání v Jalubí a Ostrožské Lhotě nebyly odehrány z důvodu nepřízně počasí. Po oficiálně odehraném 10. kole, ale s pouze 8 odehranými utkáními, se náš tým nachází na druhém místě tabulky Okresního přeboru se ztrátou 4 bodů na vedoucí Strání B, odehráno ovšem máme o jedno utkání méně. A tak doufáme, že udržíme stávající formu a vynikající výsledky až do konce této sezony.

Závěrem vedení TJ Sokol Huštěnovice děkuje všem, kteří stojí za úspěchy našich týmů napříč kategoriemi, ať už hráčům, obci Huštěnovice, sponzorům, fanouškům, rodičům, funkcionářům a hlavně trenérům. A protože fotbalu není nikdy dost, přihlásili jsme naše mládežnické kategorie do zimního halového turnaje – na termíny utkání čekáme. Na příští rok chystáme opět kempování a celodenní turnaj.

A malá prosba na úplný závěr, pokud znáte nebo víte o někom, že by rád začal hrát fotbal, může kdykoliv přijít na některý z tréninků, který se koná každé úterý a pátek v odpoledních hodinách cca 16-17 hod. (doba se mění podle stmívání). Velmi rádi přijmeme do našich týmů holky nebo kluky jakékoliv věkové kategorie, podmínkou je věk min od 5 let.

Petr Malenovský a Lucie Kulhavá

STAVĚNÍ MÁJKY

I letošní stavění májky bylo spojeno s akcí Pálení čarodějnic, a proto se májka opět stavěla „na plácku“ za hřištěm. Oproti loňsku stavění probíhalo za přítomnosti diváků.

Májku chlapi dovezli tentokrát z Kudlovské Doliny a obci ji daroval pan Radek Sentl s rodinou, za což mu děkujeme.

Nejprve se musela obnovit jáma, do které byla letos vložena roura, aby se v příštích letech nemuselo zase kopat, poté se májka ohoblovala a nazdobila. O nazdobení se již podruhé postarala ZŠ Huštěnovice.

Ani letos se stavění neobešlo bez vtipných historek. A tady je jedna z nich.

Akce začíná, diváci sedí a netrpělivě čekají, jak bude

stavění probíhat. Tu se Kája Blaha nakloní nad rouru, aby popřemýšlel, jaký styl stavění bude nejlepší a ejhle, elektronická cigareta letí z kapsy od košile přímo do roury – hloubka cca 1,5 m. Co teď? Ještě že je na místě pohotový Peťa Konečný, který na dřevěnou tyč nalepí oboustrannou lepicí pásku a s její pomocí cigaretu vytáhne. Kája si oddychne. Cigareta zachráněna. Tak a můžeme začít stavět.

Za pomocí lan chlapi začínají májku zvedat. Na první pokus to nevychází, protože roura trčí ze země, a tak se musí z jedné strany vyříznout. Druhý pokus už je však uspěný. Tři, dva, jedna a májka stojí!

Opět bych chtěla poděkovat všem, co se na přípravách i samotném stavění podíleli, protože bez vás by to jednoduše nešlo!

Kateřina Zlámalíková

MS ČČK HUŠTĚNOVICE V ROCE 2024

První jarní událostí v naší místní skupině bylo školení první pomoci pro dospělé, které se uskutečnilo v sobotu 6. dubna v prostorách kulturního domu. Přednášku vedl zkušený lektor pan Milan Jurča, který má záchranu lidských životů přímo v náplni své práce. Všechny poznatky o nových postupech při poskytování první pomoci má tak ze své vlastní zkušenosti, a proto je velká škoda, že o tuto akci je mezi místními obyvateli tak malý zájem. Potěšila nás účast zájemců ze sousedních obcí, a tak naše snaha nebyla marná, protože nikdo z nás neví, kdy se mu znalost laické první pomoci může hodit. Malý zájem dospělých vynahradí děti, kterých se každoročně zúčastní našeho školení hodně. Seznámí se tak s ošetřením drobných poranění, kterých je hlavně mezi drobotinou dost, pak třeba se šátkovou technikou, obvazovými technikami, přepravou zraněných osob a také se základy kardiopulmonální resuscitace. Odměnou za jejich snažení je dobrá svačinka a sladkost na závěr.

Konec měsíce dubna bývá spojován s každoročním „pálením čarodějnic“. Na tuto akci si připravily mladší členky výboru krásný čarodějnický tanec. Měli z toho velký zážitek nejen čarodějnice, ale především všichni ti, kteří se přišli ten večer dobře pobavit.

V sobotu 8. června se uskutečnil Den otevřených dveří v závodě LET Kunovice, kterého se účastnilo mnoho návštěvníků. Členky našeho výboru zde zajišťovaly zdravot-

nickou pomoc a ve svém stánku seznamovaly přítomné s poskytováním první pomoci při různých situacích, ve kterých se mohou lidé ocitnout. Protože bylo velké horko, tak také jejich pomoc byla opravdu potřebná – několik lidí zkolabovalo následkem přehřátí organismu. Náročné to bylo i pro samotné naše členky, neboť celý den na přímém sluníčku dalo všem pořádně zabrat.

O týden později, 15. června zajišťovala opět naše děvčata první pomoc při Sokolském sletu v Uherském Brodě. Členky vypomáhaly organizátorům této akce v rámci vzájemné spolupráce se sokolskou obcí. Vystupoval zde větší počet dětí, a právě ty měly zájem o naučení se praktikám první pomoci a vracely se za námi i několikrát během dne. Cvičení se účastnily jak nejmenší děti, tak i letití senioři a přesto jsme ošetřily pouze několik oděrek. Skladby cvičenců ve všech kategoriích vynikaly náročnými choreografiemi a zanechaly ve všech návštěvnících příjemné vzpomínky.

Měsíc červenec se nesl v duchu zajištění zdárného průběhu mongolského dne, kdy se slaví svátek – NÁDAM. Tato akce se uskutečnila v parku u ekonomické školy v Uherském Hradišti. Stejně jako loňský rok v Napajedlích, tak i letos po celý den probíhaly atraktivní souboje a hry, podávala se typická mongolská jídla a vládla zde příjemná atmosféra mongolských skupin žijících v České republice.

Vydařil se i závěr prázdnin. Poslední srpnový den jsme se vydaly do termálních lázní v Dunajské Strede. Pro velký zájem o tento výlet jsme se rozhodly vypravit hned dva autobusy. Oba byly zaplněny do posledního místa. Výborná atmosféra panovala po celý den, řidiči byli prima, jeli rychle, ale přesto bezpečně. V termálech si každý užil krásný den podle svých představ. Množství atrakcí, výběr jídla a pěkné počasí splnilo očekávání. Celou akci organizačně připravovala Jana Kryšková, která se nakonec pro nemoc výletu nemohla zúčastnit. Vedoucí v prvním autobuse byla Jarmila Ulmanová a Věra Blahová, v druhém autobuse vládla Jitka Kročová. Zájezd se vydařil a všichni účastníci se spokojeně vrátili ve večerních hodinách domů.

Září je pro některé děti velkým zážitkem, a to hlavně pro ty, které nastupují do první třídy základní školy. Zpříjemnit jim tento den se snažíme každoročně malým dárečkem a přáním šťastného vykročení do nových školních povinností. Za naši místní skupinu dětem přeje Jarmila Ulmanová, které patří velký dík za celoživotní práci pro Český červený kříž a při příležitosti jejího jubilea jí za celou naši místní skupinu přeju hlavně moc zdraví a sil do dalších let.

Ráda bych ještě vzpomněla naší prozatím poslední akci. Byla to charitativní sbírka pro postižené v oblasti záplav. Podařilo se nám nasbírat značné množství čistících prostředků, hygienických potřeb, lopaty, smetáky a kbelíky a dopravit přímo do skladu v Jeseníku. Děkujeme všem, kteří se této sbírky zúčastnili.

Ludmila Smýkalová,
předsedkyně MS ČČK Huštěnovice

ZA LIDOVÝMI TRADICEMI JIŽNÍ MORAVY

Byla sobota 21. září, druhý den voleb do krajských zastupitelstev, jeden den před podzimní rovnodenností, 9 hodin dopoledne a před obecním úřadem byl přistaven autobus pro účastníky zájezdu do Strážnice a Svatobořic Mistřína. Jeho pořadatelem byl Fašankový výbor a byl uspořádán jako poděkování těm spoluobčanům, kteří se aktivně zapojili do přípravy a uskutečnění letošního fašankového veselí. Cílem zájezdu je dopolední návštěva města Strážnice a odpoledne návštěva vinného sklípku ve Svatobořicích-Mistříně.

Před odjezdem všechny účastníky, a bylo jich 41, přivítal „fašankový farář," který poděkoval přítomným za účast a požehnal hodně zdaru dnešnímu konání. Ještě před příjezdem do Starého Města, kde byli přibráni další účastníci zájezdu, linula se autobusem tradiční slivovicová zájezdová vůně. To byl náznak toho, že všechno probíhá tak jak má, i když cesta do Strážnice se přes rozkopaný Vracov nevyhnula menším problémům. Řidička autobusu si však s tímto problémem, jakož i se zaparkováním autobusu u skanzenu, poradila na výbornou. Strážnický skanzen, který byl cílem našeho zájezdu, představuje návštěvníkům lidovou kulturu a vesnické stavitelství z oblasti jihovýchodní Moravy. Na ploše 16 ha zde naleznete ukázky staveb z Kopanic, Horňácka, Podluží, Luhačovského Zálesí, Hanáckého Slovácka i Dolňácka. Skanzen je pro účastníky otevřen od roku 1981 a jeho zřizovatelem je Národní ústav lidové kultury.

Ve dnech 21. a 22. září v areálu skanzenu probíhala akce věnovaná podzimnímu období na moravské vesnici, zaměřená na zvyky, obyčeje a tradiční způsoby hospodaření na přelomu 19. a 20. století. Po zakoupení vstupného nás hned u vchodu přivítala střelba z kulometu, neboť součástí této akce byla bojová ukázka „Vojenského dne", spojená s výstavou vojenské techniky, výstroje a výzbroje z období po 1. světové válce. Poté se jednotliví členové zájezdu rozešli po celém areálu skanzenu, kde mohli zhlédnout jednotlivé expozice. Bylo zde možno zhlédnout zpracování zelí, vaření brambor, pečení chleba a „patentů", zdobení perníčků, mletí mouky, tkaní na tkalcovském stavu, lámání a pročesávání konopí, práce na hrnčířském kruhu, práce ve vinohradech spojené s ochutnávkou vína, lisování jablečného moštu a mnoho dalších ukázek. Nedílnou součástí byla i ukázka sokolnictví a v celém skanzenu byla instalována výstava historických strojů a zemědělského nářadí. Během dopoledne proběhla i ukázka hodového průvodu v podání souboru Pentla z Boršic u Buchlovic, spojená s výkladem o hodech.

Ve 14 hodin následoval odjezd ze Strážnice do Svatobořic Mistřína, kde cílem druhé části zájezdu byla návštěva vinného sklípku Josefa Dufka, spojená s ochutnávkou vín a občerstvením. O dobrou pohodu se postaral František Kadlček se svou kytarou za mohutné pěvecké podpory všech zúčastněných. Přezpívány byly písničky lidové, country i hity a šlágry let minulých. Není proto divu, že úderem 20. hodiny, kdy byl plánován odjezd, se žádnému z přítomných nechtělo domů.

Co říct závěrem? Snad jen to, že se zájezd určitě všem líbil, o čemž svědčí poděkování účastníků zájezdu členům Fašankového výboru a hlavně manželům Remešovým, kteří se však pro nemoc nemohli zúčastnit, za přípravu a průběh této akce. A v neposlední řadě i poděkování řidičce autobusu paní Hance za to, že nás všechny v pořádku dovezla domů.

Za fašankový výbor Zdeněk Veselý

VÝLET ZA BURČÁKEM

Burčákový pochod Mutěnice je jednou z nejoblíbenějších akcí v oblasti jižní Moravy. Tato akce se koná vždy v říjnu, kdy je sezóna burčáku v plném proudu a láká tisíce návštěvníků z celé České republiky. Letos se akce uskutečnila v sobotu 12. října.

Burčákový pochod začíná cca v 9 hodin v Mutěnicích Búdy, u zastávky ČD. Ve stanu označeném Start lze zakoupit mapku pochodu a upomínkové butony (placky), vratné kelímky na burčák s logem Burčákového pochodu a další předměty. Akce je bez vstupného.

Tato akce nabízí účastníkům možnost projít se krásnou jihomoravskou krajinou, která je posetá vinicemi a vinnými sklípky. Během pochodu se můžete podívat na rozhlednu a projít si několik tras dle obtížnosti, celkem jsou čtyři trasy a na všech můžete ochutnat burčák, víno a hlavně domácí chléb a výborné pomazánky. Zakoupit si také můžete vinnou skleničku s provázkem na krk a logem burčákový pochod.

Letos jsme se poprvé vypravili autobusem z Huštěnovic. Účast byla hojná a účastníci zájezdu byli spokojeni. Už se těšíme na příští rok a doufáme, že se tento zájezd stane tradičním tak jako obecní lyžování.

Petra Vanderková

STRÝC SLÁVA VZPOMÍNÁ – VESELÁ JE DĚDINA

Začátkem 70. roků, kdy fungovalo JZD, lidé moc peněz neměli, ale živili se duševní stravů. Když jsme byli kluci, naši jezdili na zájezdy, např. do Mariánských Lázní nebo do Karlových Varů. Toš to byla taková malá splátka za dřinu, co moseli družstvu odevzdat. Na zájezdech se hodně zpívál Židák.

1. Poslyšte přátelé moji milí, byste svým ženuškám nevěřili. Jako sem já věřil, až sem se přesvědčil, že za mojí ženou židák chodí.
2. Jednou já povídám ženě svojí, že půjdu do Prahy a to na tři dny. Když sem se s ní loučil, pusu sem jí strčil a v síni pod necky sem se skrčil.
3. Když žena myslela, že už su pryč, hnedle si přinesla od půdy klíč. Pěknéj bíléj mouky nabrala, na dobré koláče zadělala.
4. Když bylo všecko už hotovo, poslala děvečku k Židákovi, aby přišel brzy, že ji to tak drží, že už to snáď déle nevydrží.

Je tych slok moc, kdo by chtěl slyšet víc, zastavte se u nás, dozpíváme ju celů. Tata byl zpěvák, humorista, kamarád s celů dědinů. Když se sešli s Jozů Čaníkem, říkalo se mu Komár, nebo s Frolů Martínkem, nikdy nebylo k pěknému slovu daleko a po čuni také né. Chlapé, povídá Čaník, poščál sem jednému nejmenovanému padesát korun a on umřél. Co já teď mám dělat? A otec mu praví: Lesti to nechceš ztratit, toš mu to odpusť.

Můj otec pracoval v JZD jako pomocný zootechnik. Hlavně jako telič krav, a proto nám mezi prvníma zavédli telefon, aby byl na drátě. K nám chodil „volat“ celý dolní konec a já sem se nalétál po barákoch? Teti, strýčku, máte u nás telefón. Kdysi sem letěl k Vavřeníkom. Teti, povídám, volajů četníci a chcú s vama mluvit. Nejmladší byla Liba, tá se trošku tůlala po vlastech českých, možná aj dál. Ptali se jich – máte dceru Libuši? Tetina odpovídala na dotaze a došlo na otázku, kdy se narodila. Tetina se ptala mně, jestli to nevím. Enom sem pokrčíl ramenama. No a potom zazněla táto památná věta: Naša Liba se narodila nekdy, jak se vyvážál hnůj.

Strýc Vavřeník chodíl zase k nám zabíjat. On měl dřevěnů nohu, takové kopyto, po úrazu. Povídá našemu otcovi: Jozo, máš pantok? No mám aj střílačku. Tů si schovej, dones pantok. Specialita tohoto řezníka byla, že prase dostalo narkózu mezi oči ostrů stranů. Nekdy to byl zvláštní pohled, protože pantok ostál zaseklý v lebce. Ale vím jistě, že prase nikdá neutéklo.

Toš dnes enom takové vzpomínání.

Váš strýc Sláva

Zájezd na Macochu - Anežka Smětáková, Marie Stančíková, Žofie Jurčíková, Věra Maňásková, Marie Dědková, Božena Čevelová, Františka Býčková, Filoména Blahová, Rozálie Kadarová, Adamčíková, Anna Nesázalová, Štěpánka Březinová, Marie Kanyzová, Apolonie Kučerová, Marie Janečková, Ludmila Korvasová, Dana Štefková, Josef Maňásek, František Dědek, Anna Hasmandová, Růžena Havalová, Marie Vlochová, Ludmila Korvasová, Vilemína Tomečková, František Kanyza (~1960).

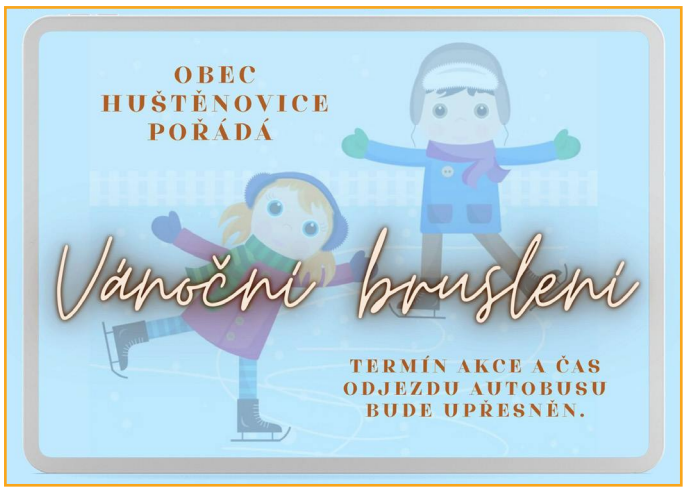

OBEC HUŠTĚNOVICE VÁS ZVE NA

VÁNOČNÍ KONCERT

NEDĚLE 8. PROSINCE V 18 HODIN

V KULTURNÍM DOMĚ V HUŠTĚNOVICÍCH

DECHOVÁ HUDBA

TUFARANKA

Obec Huštěnovice pořádá zájezd na

Adventní trhy v Budapešti

sobota 14. prosince 2024

Odjezd autobusu od OÚ v 5:30 hod. Individuální prohlídka města a adventních trhů.
Návrat ve večerních hodinách (cca ve 22 hod).
Cena za osobu za dopravu činí **700 Kč** (děti do 10 let 350 Kč).
Cestovní pojištění není v ceně, každý si hradí individuálně.
Zájemci se mohou hlásit v kanceláři OÚ **do 25. 11.** a současně zaplatit poplatek za dopravu.
V případě malého zájmu se akce nekoná.

OBEC HUŠTĚNOVICE VÁS ZVE NA

VÁNOČNÍ JARMARK

SOBOTA 7. PROSINCE 2024
OD 13:30 HOD PŘED MUZEEM

V programu vystoupí místní dětský folklorní soubor MARENKA, ženský pevěcký Sborek Hradišťanky a taneční soubor Cifra.

Přijďte ochutnat punč nebo svařák a koupit si něco hezkého na jarmarku. Sdružení rodičů nabídne dobroty k zakousnutí.

Děti se mohou těšit na živá zvířátka a zpívání u betlému.

Česká televize

Zuzana Petrů
moderátorka

Josef Kvasnička
moderátor

ZPRÁVY JEDOU!

Kulturní dům Huštěnovice

10. 12. 2024 (úterý) od **17:00**

Jak vznikají zprávy a jak se v nich vyznat? Dozvíte se v interaktivním programu regionálního zpravodajství Televizního studia Brno České televize.

Vyzkoušíte si práci před kamerou a nakouknete do jejího hledáčku. Prohlédnete si přenosový vůz a můžete moderovat počasí. Od 18 hodin vám pak představíme zpravodajství z jihovýchodní Moravy. Chybět nebude ani AZ-kvíz a pro děti puzzle i malování.

SLOVÁCKÉ SLAVNOSTI VÍNA V UHERSKÉM HRADIŠTI

DEN DĚTÍ S HERCI SLOVÁCKÉHO DIVADLA A ROZLOUČENÍ S PRÁZDNINAMI NA HŘIŠTI V OLŠÍ

PÁLENÍ ČARODĚJNIC

Periodický tisk územního samosprávného celku
Vydává Obec Huštěnovice, Huštěnovice 92, 687 03 Babice, IČO 00290971, náklad 400 ks. Ev. číslo MK ČR E 21068
Četnost vydání - 2x ročně, číslo 2/2024, datum vydání listopad 2024
Redakce si vyhrazuje právo materiály upravovat a krátit. Neprošlo jazykovou úpravou.
Redakční rada: Aleš Richtr, Alena Bazalová, Mgr. Jakub Veselý
Grafické zpracování a sazba Commart, tel.:777 750 158, e-mail: commart@commart.cz, tisk ANP, Staré Město
www.hustenovice.cz **e-mail: hustenovice@hustenovice.cz**